



แผนพัฒนาท้องถิ่น ๕ ปี
(พ.ศ.๒๕๖๖ - ๒๕๗๐)



ของ
องค์การบริหารส่วนตำบลหนองแวง
โดย

องค์การบริหารส่วนตำบลหนองแวง
ตำบลหนองแวง อำเภอบ้านผือ จังหวัดอุดรธานี
โทร. ๐๔๒ - ๒๑๙๙๗๙ (www.nongwaeng.go.th)



ประกาศองค์การบริหารส่วนตำบลหนองแวง
เรื่อง ประกาศใช้แผนพัฒนาท้องถิ่นห้าปี (พ.ศ.๒๕๖๖-๒๕๗๐)
องค์การบริหารส่วนตำบลหนองแวง อำเภอบ้านฝ้อ จังหวัดอุดรธานี

ด้วยองค์การบริหารส่วนตำบลหนองแวง ได้ดำเนินการจัดทำแผนพัฒนาท้องถิ่นห้าปี (พ.ศ.๒๕๖๖-๒๕๗๐) และได้ผ่านความเห็นชอบของสภาองค์การบริหารส่วนตำบลหนองแวง ในคราวประชุมสภา สมัยที่ ๒ เมื่อวันที่ ๒๙ มิถุนายน พ.ศ.๒๕๖๔ แล้วนั้น

อาศัยอำนาจตามข้อ ๒๒ และข้อ ๒๔ แห่งระเบียบกระทรวงมหาดไทยว่าด้วยการจัดทำ แผนพัฒนาขององค์กรปกครองส่วนท้องถิ่น พ.ศ. ๒๕๔๘ แก้ไขเพิ่มเติม (ฉบับที่ ๒) พ.ศ. ๒๕๕๙ และ (ฉบับที่ ๓) พ.ศ. ๒๕๖๑ องค์การบริหารส่วนตำบลหนองแวง จึงประกาศใช้แผนพัฒนาท้องถิ่นห้าปี (พ.ศ.๒๕๖๖-๒๕๗๐)

จึงประกาศให้ทราบโดยทั่วกัน

ประกาศ ณ วันที่ ๑ เดือน กรกฎาคม พ.ศ. ๒๕๖๔

(นายสมร วงษ์เวียง)

นายกองค์การบริหารส่วนตำบลหนองแวง

คำนำ

เนื่องด้วยพระราชบัญญัติสภาตำบลและองค์การบริหารส่วนตำบล พ.ศ. ๒๕๓๗ แก้ไขเพิ่มเติมถึง (ฉบับที่ ๖) พ.ศ. ๒๕๕๒ มาตรา ๖๙/๑ และพระราชบัญญัติกำหนดแผนและขั้นตอนการกระจายอำนาจให้แก่องค์กรปกครองส่วนท้องถิ่น พ.ศ. ๒๕๔๒ หมวด ๒ มาตรา ๑๖(๑) ประกอบกับระเบียบกระทรวงมหาดไทยว่าด้วยการจัดทำแผนพัฒนาขององค์กรปกครองส่วนท้องถิ่น พ.ศ. ๒๕๔๘ แก้ไขเพิ่มเติม (ฉบับที่ ๒) พ.ศ. ๒๕๕๙ และ (ฉบับที่ ๓) พ.ศ. ๒๕๖๑ ได้กำหนดให้องค์กรปกครองส่วนท้องถิ่น มีอำนาจและหน้าที่ในการจัดทำแผนพัฒนาท้องถิ่นของตนเอง แผนพัฒนาท้องถิ่นนั้น หมายถึงแผนพัฒนาท้องถิ่นสี่ปีขององค์กรปกครองส่วนท้องถิ่น โดยคณะกรรมการพัฒนาท้องถิ่นจัดประชุมประชาคมท้องถิ่น ส่วนราชการ และรัฐวิสาหกิจที่เกี่ยวข้อง เพื่อแจ้งแนวทางพัฒนาท้องถิ่น รับทราบปัญหาความต้องการ ประเด็นการพัฒนาและประเด็นที่เกี่ยวข้อง ตลอดจนความช่วยเหลือทางวิชาการ และแนวทางปฏิบัติที่เหมาะสมกับสภาพพื้นที่เพื่อนำมากำหนดแนวทางการจัดทำแผนพัฒนาท้องถิ่นสี่ปี โดยให้นำข้อมูลพื้นฐานในการพัฒนาจากหน่วยงานต่างๆ และข้อมูลในแผนพัฒนาหมู่บ้านหรือแผนชุมชนมาพิจารณาประกอบการจัดทำแผนพัฒนาท้องถิ่นสี่ปี

เพื่อให้การดำเนินการให้เป็นไปตามระเบียบปฏิบัติดังกล่าวองค์การบริหารส่วนตำบลหนองแวง จึงต้องจัดทำแผนพัฒนาท้องถิ่น ๕ ปี (พ.ศ. ๒๕๖๖ - ๒๕๗๐) ขึ้น เพื่อใช้เป็นเครื่องมือในการจัดทำงบประมาณรายจ่ายประจำปี และพร้อมที่จะนำไปสู่การปฏิบัติและสามารถใช้ในการประสานแผนการพัฒนาท้องถิ่น ได้อย่างมีประสิทธิภาพและประสิทธิผลตามนโยบายที่ได้กำหนดในการพัฒนาท้องถิ่น

องค์การบริหารส่วนตำบลหนองแวง จึงหวังเป็นอย่างยิ่งว่าแผนพัฒนาท้องถิ่น ๕ ปี (พ.ศ. ๒๕๖๖ - ๒๕๗๐) ขององค์การบริหารส่วนตำบลหนองแวง ฉบับนี้จะเป็นแนวทางในการพัฒนาตำบลที่มีประสิทธิภาพและตอบสนองความต้องการของประชาชนอย่างแท้จริงต่อไป

องค์การบริหารส่วนตำบลหนองแวง
งานนโยบายและแผน

สารบัญ

เรื่อง	หน้า
ส่วนที่ ๑ สภาพทั่วไปและข้อมูลพื้นฐาน	๑ - ๑๗
ส่วนที่ ๒ ยุทธศาสตร์องค์ปกครองส่วนท้องถิ่น	๑๗ - ๖๖
ส่วนที่ ๓ การนำแผนพัฒนาท้องถิ่นห้าปีสู่การปฏิบัติ	๖๗ - ๑๗๒
ส่วนที่ ๔ การติดตามและประเมินผลสรุปผล	๑๗๓ - ๑๗๖



ส่วนที่ ๑

สภาพทั่วไปและข้อมูลพื้นฐาน

ส่วนที่ ๑

สภาพทั่วไปและข้อมูลพื้นฐาน

๑. ด้านกายภาพ

๑.๑ ที่ตั้งของหมู่บ้านหรือชุมชนหรือตำบล

ประกาศตั้งองค์การบริหารส่วนตำบลหนองแวงเมื่อ ๑๔ เดือนธันวาคม พ.ศ. ๒๕๔๒ ตั้งอยู่ที่บ้านหนองแวง หมู่ที่ ๑๐ ตำบลหนองแวง อำเภอบ้านผือ จังหวัดอุดรธานี ห่างจากที่ว่าการอำเภอบ้านผือ ประมาณ ๒๓ กิโลเมตร และห่างจากจังหวัดอุดรธานี ๕๔ กิโลเมตร เนื้อที่ทั้งหมดของตำบล มีพื้นที่จำนวน ๒๘,๘๒๑ ไร่ หรือ ๔๖.๑๑ ตารางกิโลเมตร

๑.๒ ลักษณะภูมิประเทศ

สภาพพื้นที่ทั่วไปขององค์การบริหารส่วนตำบลหนองแวง พื้นที่ส่วนใหญ่เป็นที่ราบลุ่มเชิงเขา มีภูเขาเป็นสันกั้นทางทิศตะวันตก สภาพดินเป็นดินร่วนปนทราย เหมาะแก่การทำเกษตร มีลำห้วยหลายสายที่ไหลผ่านแต่ไม่สามารถกักเก็บน้ำไว้ใช้อุปโภค บริโภค และทำการเกษตรในฤดูแล้งได้อย่างเพียงพอ ฤดูฝนจะประสบปัญหาน้ำไหลหลาก ฤดูแล้งลำห้วยจะแห้งขอด ประสบปัญหาภัยแล้งทั้งน้ำอุปโภคบริโภคอยู่เป็นประจำทุกปี

๑.๓ ลักษณะภูมิอากาศ

ลักษณะอากาศมีลักษณะร้อนชื้น อากาศเปลี่ยนแปลงไปตามฤดู ซึ่งมี ๓ ฤดู ดังนี้

ฤดูร้อน เริ่มตั้งแต่กลางเดือนกุมภาพันธ์ไปจนถึงกลางเดือนพฤษภาคม อากาศร้อนและแห้งแล้ง แต่บางครั้งอาจมีอากาศเย็น บ้างครั้งเกิดพายุฝนฟ้าคะนองและลมกระโชกแรงหรืออาจมีลูกเห็บตกก่อให้เกิดความเสียหายแก่ประชาชนทุกปี เรียกว่า “พายุฤดูร้อน” อากาศร้อน จะมีอุณหภูมิระหว่าง ๓๕ - ๓๙.๙ องศาเซลเซียส ร้อนจัด มีอุณหภูมิประมาณ ๔๐ องศาเซลเซียสขึ้นไป

ฤดูฝน เริ่มตั้งแต่กลางเดือนพฤษภาคม ฝนตกมากในช่วงเดือน พฤษภาคม - ตุลาคม แต่อาจเกิด “ช่วงฝนทิ้ง” ซึ่งอาจนานประมาณ ๑ - ๒ สัปดาห์หรือบางปีอาจเกิดขึ้นรุนแรงและมีฝนน้อยนานนับเดือน ในเดือนกรกฎาคม แต่ในเขตองค์การบริหารส่วนตำบลหนองหัวคูไม่เคยเกิดอุทกภัยรุนแรง มีฝนตกเฉลี่ยประมาณ ๙๐๐ มิลลิเมตร

ฤดูหนาว เริ่มตั้งแต่กลางเดือนตุลาคมถึงกลางเดือนกุมภาพันธ์ ในช่วงกลางเดือนตุลาคมนานราว ๑ - ๒ สัปดาห์ เป็นช่วงเปลี่ยนฤดู จากฤดูฝนเป็นฤดูหนาว อากาศแปรปรวนไม่แน่นอน อาจเริ่มมีอากาศเย็นหรืออาจยังมีฝนฟ้าคะนอง อากาศหนาวอุณหภูมิต่ำสุด ประมาณ ๑๕ องศา

๑.๔ ลักษณะของดิน

ลักษณะดินโดยทั่วไปเป็นดินร่วนปนทราย ประมาณ ๗๕% ดินลูกรังประมาณ ๑๕ % ลักษณะดินในพื้นที่เป็นดินเหนียวประมาณ ๑๐ %

๑.๕ ลักษณะของแหล่งน้ำ

มีแหล่งน้ำที่ใช้สำหรับ อุปโภค - บริโภค จำนวน ๕๙ แห่ง แหล่งน้ำที่เคยเป็นแหล่งน้ำที่เกิดขึ้นตามธรรมชาติและองค์การบริหารส่วนตำบลหนองแวงได้ดำเนินการปรับปรุงก่อสร้างขึ้นใหม่เพื่อเพียงพอกับการอุปโภคและบริโภคของประชาชน ดังนี้

ลำห้วย	๖	แห่ง	สระน้ำ	๒๓	แห่ง
บึง/หนองน้ำ	๒	แห่ง	บ่อน้ำตื้น	-	แห่ง
ลำคลอง	-	แห่ง	บ่อบาดาล	๑๐	แห่ง
อ่างเก็บน้ำ	๖	แห่ง	ทำทบกั้นน้ำ	-	แห่ง
แม่น้ำ	-	แห่ง	ฝาย	๑๒	แห่ง
เหมือง	-	แห่ง	อื่นๆ (ระบุ)	-	แห่ง

๑.๕ ลักษณะของไม้และป่าไม้

ในเขตองค์การบริหารส่วนตำบลหนองแวงไม่มีพื้นที่สงวนสำหรับปลูกป่าไม้ แต่มีต้นไม้มที่ชาวบ้านปลูกลักษณะของไม้เป็น ไม้ยืนต้น ไม้ผล ไม้ผลัดใบ

๒. ด้านการเมือง/การปกครอง

องค์การบริหารส่วนตำบลหนองแวง มีหมู่บ้านในเขตองค์การบริหารส่วนตำบลหนองแวง ทั้งหมด ๑๐ หมู่บ้าน สภาองค์การบริหารส่วนตำบลหนองแวง ประกอบด้วยประธานสภาองค์การบริหารส่วนตำบล ๑ คน รองประธานสภาองค์การบริหารส่วนตำบล ๑ คน และ สมาชิกสภาองค์การบริหารส่วนตำบล จำนวน ๑๗ คน ประชาชนให้ความร่วมมือด้านการเลือกตั้งเป็นอย่างดี

ปัญหาด้านการเมืองคือการแข่งขันทางการเมืองค่อนข้างสูงมีจุดที่น่าสังเกตคือ มีการกลับถิ่นของประชาชนในช่วงที่จะมีการเลือกตั้ง แม้ไม่ใช่วันหยุดประจำปี ไม่ว่าจะเป็นการเลือกผู้ใหญ่บ้าน สมาชิกสภานายกองค์การบริหารส่วนตำบล โดยเฉพาะ การคัดเลือกผู้ใหญ่บ้าน การแก้ไขปัญหาขององค์การบริหารส่วนตำบลหนองแวงคือ ขอความร่วมมือ ผู้นำ เจ้าหน้าที่ที่มีหน้าที่รับผิดชอบให้ระมัดระวัง สอดส่องพฤติกรรมและให้รายงานอำเภอทราบ การรณรงค์ ประชาสัมพันธ์ ให้ข้อมูลที่ถูกต้อง เกี่ยวกับข้อกฎหมายของการเลือกตั้งที่กระทำได้และทำไม่ได้ให้ประชาชนได้รับทราบ ปัญหาต่างๆ ที่เกิดขึ้นขององค์การบริหารส่วนตำบลหนองแวงก็ได้พยายามแก้ไข โดยเรื่องจากการประชุมประชาคมท้องถิ่นทุกชุมชนในเขตองค์การบริหารส่วนตำบลหนองแวง ในการจัดทำแผนพัฒนาองค์การบริหารส่วนตำบลหนองแวง

จากผลการประชุมทุกครั้งที่องค์การบริหารส่วนตำบลหนองแวงจัดขึ้น มีประชาชนสนใจเข้าร่วมประชุม รวมทั้งแสดงความคิดเห็นที่หลากหลาย ส่งผลให้องค์การบริหารส่วนตำบลหนองแวงดำเนินงานตามความต้องการของประชาชนได้เป็นอย่างดี การมีส่วนร่วมของประชาชนในการพัฒนาองค์การบริหารส่วนตำบลหนองแวงนอกจากร่วมแสดงความคิดเห็นแล้ว ยังมีส่วนร่วมในด้านอื่นด้วย เช่น ร่วมเป็นส่วนหนึ่งในโครงการต่าง ๆ ที่องค์การบริหารส่วนตำบลหนองแวงจัดขึ้น ร่วมเป็นคณะกรรมการตรวจการจ้าง เป็นต้น

๒.๑ เขตการปกครอง

องค์การบริหารส่วนตำบลหนองแวง เป็นองค์การบริหารส่วนตำบลที่มีขนาดเล็ก ก่อตั้งขึ้นเมื่อ วันที่ ๑๔ เดือนธันวาคม พ.ศ. ๒๕๔๒ มีเนื้อที่ประมาณ ๔๖.๑๑ ตารางกิโลเมตร หรือประมาณ ๒๘,๘๒๑ ไร่ ระยะทาง จากอำเภอบ้านฝ้อ ถึง ตำบลหนองแวงประมาณ ๒๙ กิโลเมตร ห่างจากอำเภอเมืองจังหวัดอุดรธานี ถึง ตำบลหนองแวง ประมาณ ๕๔ กิโลเมตร มีอาณาเขตติดต่อดังนี้

- อาณาเขตทางทิศเหนือ ติดต่อกับ ตำบลข้าวสาร อำเภอบ้านฝ้อ
- อาณาเขตทางทิศใต้ ติดต่อกับ ตำบลตาลเลียน อำเภอกุตุจับ
- อาณาเขตทางทิศตะวันออก ติดต่อกับ ตำบลโนนทอง อำเภอบ้านฝ้อ
- อาณาเขตทางทิศตะวันตก ติดต่อกับตำบลนาदानอำเภอสุวรรณคูหาจังหวัดหนองบัวลำภู

ประกอบด้วย ๑๐ หมู่บ้าน ได้แก่

- หมู่ที่ ๑ บ้านหนองแวงน้อย
- หมู่ที่ ๒ บ้านสันติสุข
- หมู่ที่ ๓ บ้านคำบอนเวียงชัย
- หมู่ที่ ๔ บ้านแหลมทองพัฒนา
- หมู่ที่ ๕ บ้านโนนสง่า
- หมู่ที่ ๖ บ้านเทอเล่อ
- หมู่ที่ ๗ บ้านนางาม
- หมู่ที่ ๘ บ้านหนองแวง
- หมู่ที่ ๙ บ้านนางาม
- หมู่ที่ ๑๐ บ้านหนองแวง

๒.๒ การเลือกตั้ง

การเลือกตั้งผู้บริหารและสมาชิกสภาองค์การบริหารส่วนตำบล ตามพระราชบัญญัติสภาตำบล และองค์การบริหารส่วนตำบล พ.ศ. ๒๕๓๗ และที่แก้ไขเพิ่มเติมถึงปัจจุบัน มีจำนวน ๑๐ หมู่บ้าน มีเขตเลือกตั้ง จำนวน ๑๐ เขตเลือกตั้ง

ประชาชนในเขตองค์การบริหารส่วนตำบลหนองแวง ส่วนใหญ่ร่วมกิจกรรมทางการเมืองเสมอมา และประชาชนในเขตองค์การบริหารส่วนตำบลหนองแวงยังมีส่วนร่วมในการบริหารงาน การช่วยเหลืองาน องค์การบริหารส่วนตำบลหนองแวง เสนอแนะในกิจกรรมขององค์การบริหารส่วนตำบลหนองแวงในการ ดำเนินงานต่างๆ เช่น การประชุมประชาคมในการจัดแผนพัฒนาองค์การบริหารส่วนตำบลหนองแวงประชุม ประชาคมแก้ไขปัญหาความยากจน ฯลฯ

๓. ประชากร

๓.๑ ข้อมูลเกี่ยวกับจำนวนประชากร

ประชากรในเขตองค์การบริหารส่วนตำบลหนองแวง ทั้งสิ้น ๗,๐๔๙ คน แยกเป็น ชาย ๓,๔๙๖ คน หญิง ๓,๕๕๓ คน มีความหนาแน่นเฉลี่ย ๑๕๒ คน/ตารางกิโลเมตร

รายงานสถิติจำนวนประชากรและบ้าน ประจำปี พ.ศ.๒๕๖๔

อำเภอ	ชาย	หญิง	รวม	บ้าน
ตำบลหนองแวง	๓,๔๙๖	๓,๕๕๓	๗,๐๔๙	๑,๘๘๕
หมู่ที่ ๑ หนองแวงน้อย	๖๐๙	๖๐๖	๑๒๑๕	๓๐๒
หมู่ที่ ๒ สันติสุข	๓๗๗	๓๖๔	๗๔๑	๑๘๘
หมู่ที่ ๓ คำบอนเวียงชัย	๓๐๔	๓๓๒	๖๓๖	๒๑๗
หมู่ที่ ๔ แหลมทองพัฒนา	๓๗๐	๓๘๑	๗๕๑	๒๐๗
หมู่ที่ ๕ โนนสง่า	๓๐๗	๓๐๑	๖๐๘	๑๘๕
หมู่ที่ ๖ เท่อเล่อ	๑๕๓	๑๔๔	๒๙๗	๑๔๐
หมู่ที่ ๗ นางาม	๓๗๘	๔๐๙	๗๘๗	๒๒๕
หมู่ที่ ๘ หนองแวง	๓๔๐	๓๔๙	๖๘๖	๑๙๑
หมู่ที่ ๙ นางาม	๒๘๔	๒๘๑	๕๖๕	๑๔๕
หมู่ที่ ๑๐ หนองแวง	๓๗๔	๓๘๖	๗๖๐	๑๖๕

จำนวนประชากรแยกอายุ ตำบลหนองแขว อำเภอบ้านฝือ จังหวัดอุดรธานี

เดือน สิงหาคม พ.ศ. ๒๕๖๔

ลักษณะข้อมูล	ชาย	หญิง	รวม
แยกตามเพศ	๓,๔๙๖	๓,๕๕๓	๗,๐๔๙
แยกตามลักษณะสถานะของบุคคล			
- ผู้ที่มีสัญชาติไทย และมีชื่ออยู่ในทะเบียนบ้าน	๓,๔๙๓	๓,๕๕๒	๗,๐๔๕
- ผู้ที่ไม่ได้สัญชาติไทย และมีชื่ออยู่ในทะเบียนบ้าน	๑	๑	๒
- ผู้ที่มีชื่ออยู่ในทะเบียนบ้านกลาง (ทะเบียนซึ่งผู้อำนวยการทะเบียนกลางกำหนดให้จัดทำขึ้นสำหรับ ลงรายการบุคคลที่ไม่อาจมีชื่อในทะเบียนบ้าน)	๐	๐	๐
- ผู้ที่อยู่ระหว่างการย้าย (ผู้ที่ย้ายออกแต่ยังไม่ได้ย้ายเข้า)	๒	๐	๒

แยกตามช่วงอายุ (ปี) (เฉพาะผู้มีสัญชาติไทย และมีชื่ออยู่ในทะเบียนบ้าน)

อายุ	ชาย	หญิง	รวม	อายุ	ชาย	หญิง	รวม
น้อยกว่า ๑ ปี	๓๒	๓๕	๖๗	๑ ปี	๓๖	๔๘	๘๔
๒ ปี	๒๕	๓๓	๕๘	๓ ปี	๒๙	๓๔	๖๓
๔ ปี	๔๕	๓๘	๘๓	๕ ปี	๓๕	๓๕	๗๐
๖ ปี	๕๑	๕๒	๑๐๓	๗ ปี	๔๙	๔๗	๙๖
๘ ปี	๔๔	๖๐	๑๐๔	๙ ปี	๓๔	๔๔	๗๘
๑๐ ปี	๖๐	๕๑	๑๑๑	๑๑ ปี	๕๐	๔๑	๙๑
๑๒ ปี	๔๖	๔๒	๘๘	๑๓ ปี	๓๖	๕๐	๘๖
๑๔ ปี	๔๖	๕๑	๙๗	๑๕ ปี	๔๔	๕๑	๙๕
๑๖ ปี	๕๑	๔๗	๙๘	๑๗ ปี	๕๔	๕๕	๑๐๙
๑๘ ปี	๖๔	๓๘	๑๐๒	๑๙ ปี	๔๓	๔๓	๘๖
๒๐ ปี	๔๒	๔๘	๙๐	๒๑ ปี	๔๖	๔๘	๙๔
๒๒ ปี	๕๕	๖๕	๑๒๐	๒๓ ปี	๕๙	๕๗	๑๑๖
๒๔ ปี	๕๐	๕๒	๑๐๒	๒๕ ปี	๕๐	๖๖	๑๑๖
๒๖ ปี	๕๖	๔๖	๑๐๒	๒๗ ปี	๖๑	๖๒	๑๒๓
๒๘ ปี	๕๒	๕๕	๑๐๗	๒๙ ปี	๕๕	๕๐	๑๐๕
๓๐ ปี	๕๖	๕๐	๑๐๖	๓๑ ปี	๔๒	๓๗	๗๙
๓๒ ปี	๔๖	๓๘	๘๔	๓๓ ปี	๔๗	๔๕	๙๒
๓๔ ปี	๕๒	๔๘	๑๐๐	๓๕ ปี	๔๙	๓๔	๘๓
๓๖ ปี	๕๒	๖๙	๑๒๑	๓๗ ปี	๕๔	๕๓	๑๐๗
๓๘ ปี	๕๐	๖๓	๑๑๓	๓๙ ปี	๕๖	๕๘	๑๑๔
๔๐ ปี	๕๗	๕๐	๑๐๗	๔๑ ปี	๖๑	๖๕	๑๒๖
๔๒ ปี	๗๕	๖๗	๑๔๒	๔๓ ปี	๖๔	๖๖	๑๓๐
๔๔ ปี	๖๒	๕๖	๑๑๘	๔๕ ปี	๖๐	๔๑	๑๐๑

๔๖ ปี	๕๘	๖๑	๑๑๙	๔๗ ปี	๕๖	๔๗	๑๐๓
๔๘ ปี	๖๒	๗๒	๑๓๔	๔๙ ปี	๗๕	๖๙	๑๔๔
๕๐ ปี	๔๔	๖๕	๑๐๙	๕๑ ปี	๗๗	๕๕	๑๓๒
๕๒ ปี	๔๔	๗๗	๑๒๑	๕๓ ปี	๕๒	๔๕	๙๗
๕๔ ปี	๕๕	๖๒	๑๑๗	๕๕ ปี	๔๘	๓๕	๘๓
๕๖ ปี	๓๘	๔๐	๗๘	๕๗ ปี	๖๐	๔๔	๑๐๔
๕๘ ปี	๓๘	๓๘	๗๖	๕๙ ปี	๓๙	๔๑	๘๐
๖๐ ปี	๓๑	๓๓	๖๔	๖๑ ปี	๓๙	๔๖	๘๕
๖๒ ปี	๔๐	๓๑	๗๑	๖๓ ปี	๒๖	๒๖	๕๒
๖๔ ปี	๓๖	๓๖	๗๒	๖๕ ปี	๒๑	๒๖	๔๗
๖๖ ปี	๒๓	๒๙	๕๒	๖๗ ปี	๒๒	๒๘	๕๐
๖๘ ปี	๒๕	๒๔	๔๙	๖๙ ปี	๒๖	๓๕	๖๑
๗๐ ปี	๑๓	๑๕	๒๘	๗๑ ปี	๑๖	๑๗	๓๓
๗๒ ปี	๑๒	๑๔	๒๖	๗๓ ปี	๒๒	๙	๓๑
๗๔ ปี	๑๔	๑๓	๒๗	๗๕ ปี	๗	๑๙	๒๖
๗๖ ปี	๑๒	๑๔	๒๖	๗๗ ปี	๖	๑๔	๒๐
๗๘ ปี	๙	๑๒	๒๑	๗๙ ปี	๑๑	๑๑	๒๒
๘๐ ปี	๖	๗	๑๓	๘๑ ปี	๑๐	๙	๑๙
๘๒ ปี	๕	๖	๑๑	๘๓ ปี	๘	๓	๑๑
๘๔ ปี	๔	๒	๖	๘๕ ปี	๑	๕	๖
๘๖ ปี	๔	๖	๑๐	๘๗ ปี	๒	๔	๖
๘๘ ปี	๕	๘	๑๓	๘๙ ปี	๒	๓	๕
๙๐ ปี	๒	๘	๑๐	๙๑ ปี	๑	๑	๒
๙๒ ปี	๑	๐	๑	๙๓ ปี	๐	๒	๒
๙๔ ปี	๐	๐	๐	๙๕ ปี	๑	๐	๑
๙๖ ปี	๐	๐	๐	๙๗ ปี	๐	๑	๑
๙๘ ปี	๐	๐	๐	๙๙ ปี	๐	๐	๐
๑๐๐ ปี	๑	๐	๑	มากกว่า ๑๐๐ ปี	๐	๐	๐

๔. สภาพทางสังคม

๔.๑ การศึกษา

จากการสำรวจข้อมูลพื้นฐานพบว่า ประชากรไทยและคิดเลขอย่างง่ายได้ เด็กอายุ ๖ - ๑๔ ปี ร้อยละ ต่อชั้นมัธยมศึกษาปีที่ ๔ หรือเทียบเท่า และที่ไม่ได้เรียนต่อมี ปัญหาคือ ยังไม่สามารถที่จะแข่งขันกับเมืองใหญ่ๆ ได้ การแ ได้จัดกิจกรรมให้กับเด็กของศูนย์พัฒนาเด็กเล็ก การสนับสนุนอ ในเขตพื้นที่ และร่วมกันจัดกิจกรรมต่างๆ กับทางโรงเรียน

การศึกษา ข้อมูล ณ ปัจจุบัน

- โรงเรียนประถมศึกษา	๕	
- โรงเรียนมัธยมศึกษา	-	
- โรงเรียนอาชีวศึกษา	-	แห่ง
- โรงเรียน / สถาบันชั้นสูง	-	แห่ง
- ศูนย์พัฒนาเด็กเล็ก	๕	แห่ง

๔.๒ สาธารณสุข

จากการสำรวจข้อมูลพื้นฐานพบว่า ประชาชนกรส่วนมากมีสุขภาพที่ดี มีการคัดกรองสุขภาพ ให้กับประชาชนกลุ่มเสี่ยง โรคที่มักเกิดแก่ประชากรในชุมชน ได้แก่ โรคความดัน เบาหวาน โรคเอดส์ โรคไข้เลือดออก มือ-ปาก-เท้าในเด็ก และโรคอื่นๆ อีกมาก มีสถิติเข้ารับการรักษาพยาบาล ปัญหาคือประชาชน บางรายไม่ยอมไปคัดกรองหรือตรวจสุขภาพประจำปี การแก้ไขปัญหา คือ องค์การบริหารส่วนตำบลหนองแวง และหน่วยงานสาธารณสุข โรงพยาบาล ได้จัดกิจกรรมร่วมมือกันณรงค์ให้ชุมชนเห็นความสำคัญในเรื่องนี้ซึ่ง ก็ได้ผลในระดับหนึ่ง ประชาชนให้ความร่วมมือเป็นอย่างดี แต่ต้องเป็นการดำเนินการอย่างต่อเนื่องเป็นประจำ ทุกปี จากการสำรวจข้อมูลพื้นฐาน บางครัวเรือนไม่ได้กินอาหารที่ถูกสุขลักษณะ การชื้อยาเพื่อบำบัดอาการ เจ็บป่วยที่ไม่เหมาะสม การออกกำลังกายยังไม่สม่ำเสมอ และประชากรส่วนมากไม่ได้รับการตรวจสุขภาพ ปัญหาเหล่านี้้องค์การบริหารส่วนตำบลหนองแวงพยายามอย่างยิ่งที่จะแก้ไข โดยร่วมมือกับโรงพยาบาล สาธารณสุข จัดกิจกรรมเพื่อแก้ไขปัญหา

(๑) หน่วยงานด้านสาธารณสุข

- โรงพยาบาลประจำตำบล	๑	แห่ง
- อัตรากามีและใช้ส้วมรดน้ำ ร้อยละ	๑๐๐	เปอร์เซ็นต์

(๒) สถานการณ์/ปัญหาสุขภาพ (ตำบลหนองแวง)

ลำดับ ที่	โรค ที่ต้องเฝ้าระวังทางด้านระบาดวิทยา	ผู้ป่วย (ราย)	ผู้เสียชีวิต (ราย)
๑	โรคอุจจาระร่วง	-	-
๒	โรคระบบทางเดินอาหาร อาหารเป็นพิษ	-	-
๓	โรคไข้เลือดออก	๙	-
๔	โรคปอดบวม	-	-
๕	โรคตาแดง	-	-
๖	โรคคางทูม	-	-
๗	โรคสงสัยหูดับ	-	-
๘	โรคมือเท้าปาก	-	-

๙	โรคฮีสทริกซ์	-	-
---	--------------	---	---

๔.๓ อาชญากรรม

องค์การบริหารส่วนตำบลหนองแวงไม่มีเหตุอาชญากรรมเกิดขึ้น แต่มีเหตุการณ์ลักขโมยทรัพย์สินประชาชน และทำลายทรัพย์สินของราชการ ซึ่งองค์การบริหารส่วนตำบลหนองแวงก็ได้ดำเนินการป้องกันการเกิดเหตุดังกล่าว จากการสำรวจข้อมูลพื้นฐานพบว่า ส่วนมากครัวเรือนมีการป้องกันอุบัติภัยอย่างถูกวิธี มีความปลอดภัยในชีวิตและทรัพย์สิน

ปัญหาคือจากข้อมูลที่สำรวจพบว่าประชาชนไม่มีการป้องกันอุบัติเหตุ อาชญากรรม วิธีการแก้ปัญหาขององค์การบริหารส่วนตำบลหนองแวงที่สามารถดำเนินการได้ ตามอำนาจหน้าที่และงบประมาณที่มีอยู่อย่างจำกัด คือการติดตั้งไฟฟ้าส่องสว่าง รวมทั้งได้ตั้งจุดตรวจ จุดสกัด จุดบริการ ในช่วงเทศกาลที่มีวันหยุดหลายวัน เพื่ออำนวยความสะดวกให้กับประชาชน แต่ปัญหาที่พบเป็นประจำคือการทะเลาะวิวาทของกลุ่มวัยรุ่น โดยเฉพาะในสถานที่จัดงานดนตรี งานมหรสพ เป็นปัญหาที่ชุมชนได้รับผลกระทบเป็นอย่างมาก การแก้ไขปัญหาคือการแจ้งเตือนให้ผู้ปกครองดูแลบุตรหลานของตน ประชาสัมพันธ์ให้ทราบถึงผลกระทบ ผลเสียหาย และโทษที่ได้รับจากการเกิดเหตุทะเลาะวิวาท การขอความร่วมมือไปยังผู้นำ การขอกำลังจาก ตำรวจ ผู้นำ อปพร. เพื่อระงับเหตุไม่ให้เกิดความรุนแรงและการรักษาความสงบเรียบร้อยภายในเขตพื้นที่รับผิดชอบ

๔.๔ ยาเสพติด

ปัญหายาเสพติดในชุมชนขององค์การบริหารส่วนตำบลหนองแวง พบว่าในเขตองค์การบริหารส่วนตำบลหนองแวงมีผู้ที่ติดยาเสพติดแต่เมื่อเทียบกับพื้นที่อื่นถือว่าน้อย และยังไม่พบผู้ค้า เหตุผลก็เนื่องมาจากว่าได้รับความร่วมมือกับทางผู้นำ ประชาชน หน่วยงานขององค์การบริหารส่วนตำบลหนองแวงที่ช่วยสอดส่องดูแลอยู่เป็นประจำ การแก้ไขปัญหาขององค์การบริหารส่วนตำบลหนองแวงสามารถทำได้เฉพาะตามอำนาจหน้าที่เท่านั้น เช่น การณรงค์ การประชาสัมพันธ์ การแจ้งเบาะแส การฝึกอบรมให้ความรู้ ถ้านอกเหนือจากอำนาจหน้าที่ ก็เป็นเรื่องของอำเภอหรือตำรวจแล้วแต่กรณี ทั้งนี้ องค์การบริหารส่วนตำบลหนองแวงก็ได้ให้ความร่วมมือมาโดยตลอด

ตามที่องค์การบริหารส่วนตำบลหนองแวง ได้ดำเนินโครงการสำรวจข้อมูลพื้นฐานในเขตองค์การบริหารส่วนตำบลหนองแวง ประจำปีงบประมาณ พ.ศ. ๒๕๕๙ เพื่อนำผลการสำรวจมาพิจารณาแก้ไขปัญหาที่เกิดขึ้นให้แก่ชุมชน

๔.๕ การสังคมสงเคราะห์

องค์การบริหารส่วนตำบลหนองแวงได้ดำเนินการด้านสังคมสงเคราะห์ ดังนี้

๑. ดำเนินการจ่ายเบี้ยยังชีพให้กับผู้สูงอายุ ผู้พิการ และผู้ป่วยเอดส์
๒. รับลงทะเบียนและประสานโครงการเงินอุดหนุนเพื่อการเลี้ยงดูเด็กแรกเกิด
๓. ประสานการทำบัตรผู้พิการ
๔. ตั้งโครงการการจ้างนักเรียน/นักศึกษาทำงานช่วงปิดภาคเรียน
๕. ตั้งโครงการช่วยเหลือผู้ยากจน ยากไร้ รายได้น้อย และผู้ด้อยโอกาสไร้ที่พึ่ง
๖. ตั้งโครงการอบรมอาชีพแก่ ผู้สูงอายุ ผู้ยากไร้

๕. ระบบบริการพื้นฐาน

ในเขตองค์การบริหารส่วนตำบลหนองแวงมีระบบบริการพื้นฐาน ดังนี้

๕.๒ การไฟฟ้า

การขยายเขตไฟฟ้า ปัจจุบันมีไฟฟ้าใช้ทุกครัวเรือน คิดเป็น ๑๐๐ เปอร์เซ็นต์ ปัญหาคือไฟฟ้าส่องสว่างทางหรือที่สาธารณะยังไม่สามารถดำเนินการครอบคลุมพื้นที่ได้ทั้งหมด เนื่องจากพื้นที่ที่มีความต้องการให้ติดตั้งไฟฟ้าส่องสว่างนั้นยังไม่เป็นที่สาธารณะ องค์การบริหารส่วนตำบลหนองแวงจึงไม่สามารถดำเนินการได้ เช่นเดียวกับถนน การแก้ปัญหาคือ ประสานความร่วมมือกันในหลายๆ ฝ่าย เพื่อที่จะทำความเข้าใจกับประชาชนในพื้นที่และวิธีการที่จะดำเนินการแก้ไขอย่างไร ทั้งนี้ องค์การบริหารส่วนตำบลหนองแวงก็ได้ตั้งงบประมาณในส่วนนี้ไว้แล้ว และได้แจ้งประชาสัมพันธ์ให้ประชาชนได้รับทราบถึงเหตุผลเพื่อที่จะได้ช่วยกันแก้ไขปัญหาให้กับชุมชน ปัจจุบันในเขตองค์การบริหารส่วนตำบลหนองแวงมีไฟฟ้าใช้ ดังนี้

- (๑) จำนวนครัวเรือนที่ใช้ไฟฟ้า ๑,๘๕๕ หลังคาเรือน
- (๒) ไฟฟ้าสาธารณะ ครอบคลุมถนนทุกสายในเขตองค์การบริหารส่วนตำบลหนองแวง

๕.๓ การประปา

การประปา องค์การบริหารส่วนตำบลหนองแวงมีกิจการประปาเป็นขององค์การบริหารส่วนตำบลหนองแวงเอง คิดเป็น ๗๐ เปอร์เซ็นต์ และกำลังขยายการให้บริการเพื่อครอบคลุมทุกหลังคาเรือน เพื่อให้มีน้ำใช้ตลอดทั้งปี ปัญหาคือ มีข้อร้องเรียนเรื่องน้ำประปาขุ่นบ่อยครั้ง สาเหตุเนื่องจากเป็นท่อประปาเก่าเกิดการตกตะกอนของน้ำ และน้ำใช้เพื่อการอุปโภคไม่เพียงพอ

ปัจจุบันองค์การบริหารส่วนตำบลหนองแวงประสบปัญหาการขาดแคลนน้ำไม่สามารถที่จะจัดหา น้ำดิบสำหรับผลิตประปาให้ชุมชนได้ การแก้ปัญหาคือ การลงพื้นที่ดำเนินการแก้ไขตามจุดที่เกิดปัญหาในทันที การพิจารณาโครงการต่างๆ ที่ไม่สามารถดำเนินการได้นั้น เช่น โครงการก่อสร้างโรงสูบน้ำจ่ายสารเคมีและเก็บสารเคมีการประปา ฯลฯ องค์การบริหารส่วนตำบลหนองแวงก็ได้นำบรรจุในแผนพัฒนาสี่ปีเพื่อที่จะพิจารณา ดำเนินการในปีต่อไป เมื่อมีงบประมาณและความจำเป็นก็สามารถดำเนินการได้ต่อเนื่อง เพื่อตอบสนองต่อความต้องการของประชาชนต่อไป ปัจจุบันประชาชนมีประปาใช้ ดังนี้

- (๑) จำนวนครัวเรือนที่ใช้น้ำประปา ๑,๗๕๕ หลังคาเรือน
- (๒) หน่วยงานเจ้าของกิจการประปา ขององค์การบริหารส่วนตำบลหนองแวงตำบล ๑ แห่ง
- (๓) ปริมาณการใช้น้ำประปาเฉลี่ย ๕๐๐ - ๕๕๐ ลบ.ม. ต่อวัน
- (๔) แหล่งน้ำดิบที่ใช้ผลิตน้ำประปาได้จาก

แม่น้ำ	(/)
สระน้ำหนองใหญ่	(/)
แหล่งน้ำผิวดิน	(/)
แหล่งน้ำใต้ดิน	(-)

๕.๔ โทรศัพท์

- (๑) จำนวนโทรศัพท์สาธารณะในเขตพื้นที่ จำนวน ๑๑ แห่ง
- (๒) ที่ทำการไปรษณีย์โทรเลข จำนวน - แห่ง
- (๓) หอกระจายข่าวในพื้นที่ให้บริการได้ครอบคลุมร้อยละ ๑๐๐ ของพื้นที่องค์การบริหารส่วน

ตำบลหนองแวง

๕.๕ ไปรษณีย์หรือการสื่อสารหรือการขนส่ง และวัสดุ ครุภัณฑ์

- (๑) องค์การบริหารส่วนตำบลหนองแวงไม่มีไปรษณีย์
 (๒) ไม่มีท่ารถขนส่ง

๕.๖ เส้นทางคมนาคม

ในเขตองค์การบริหารส่วนตำบลหนองแวงมีเส้นทางคมนาคมในพื้นที่องค์การบริหารส่วนตำบลหนองแวงที่เป็นถนนคอนกรีตเสริมเหล็ก ร้อยละ ๗๐ เป้าหมายคือต้องการให้ได้มากกว่านี้ หรือร้อยละ ๑๐๐ โดยผู้บริหารมีนโยบายที่จะดำเนินการก่อสร้างถนนคอนกรีตเสริมเหล็กทุกสาย ปัญหาคือ องค์การบริหารส่วนตำบลหนองแวงไม่สามารถดำเนินการได้เนื่องจากพื้นที่ยังไม่เป็นที่สาธารณะ จะดำเนินการได้ก็ต่อเมื่อต้องเป็นที่สาธารณะ ปัจจุบันองค์การบริหารส่วนตำบลหนองหัวคูมีเส้นทางคมนาคม ดังนี้

(๑) การคมนาคม การจราจร

เส้นทางคมนาคมที่ใช้ติดต่อในเขตองค์การบริหารส่วนตำบลหนองแวงและพื้นที่ใกล้เคียงมีดังนี้

๑.๑) ทางหลวงแผ่นดิน

- หมายเลข ๒๐๙๗ อุดรธานี - บ้านฝื่อ

๑.๒) สะพาน จำนวน ๓ สะพาน

๑.๓) การจัดการขนส่งมวลชน ประกอบด้วย

- รถโดยสารประจำทาง สายอำเภอบ้านฝื่อ - อำเภอสวรรณคูหา

๑.๔) ถนน

ถนนขององค์การบริหารส่วนตำบลหนองแวง จำนวน ๑๑๐ สาย ได้แก่

- ถนนคอนกรีต จำนวน ๘๓ สาย ระยะทาง ๑๖,๙๕๒ เมตร
 - ลาดยาง จำนวน ๓ สาย ระยะทาง ๒,๖๗๑ เมตร
 - ลูกรัง จำนวน ๕๓ สาย ระยะทาง ๒๕,๒๐๙ เมตร

๖. ระบบเศรษฐกิจ

๖.๑ การเกษตร

ประชากรในเขตองค์การบริหารส่วนตำบลหนองแวง ร้อยละ ๘๐ ประกอบอาชีพเกษตรกรรม ผลผลิตทางการเกษตรที่สำคัญ ได้แก่ ข้าว มันสำปะหลัง ยางพารา อ้อย โดยประมาณดังนี้

- | | | | |
|--------------------|--------|----|------------------------|
| - อาชีพเกษตรกรรม | ร้อยละ | ๘๐ | ของจำนวนประชากรทั้งหมด |
| - อาชีพเลี้ยงสัตว์ | ร้อยละ | ๑๐ | ของจำนวนประชากรทั้งหมด |
| - อาชีพรับจ้าง | ร้อยละ | ๘ | ของจำนวนประชากรทั้งหมด |
| - อาชีพค้าขาย | ร้อยละ | ๒ | ของจำนวนประชากรทั้งหมด |

๖.๒ การประมง

(ในเขตองค์การบริหารส่วนตำบลหนองแวงไม่มีการประมง)

๖.๓ การปศุสัตว์

- เป็นการประกอบการในลักษณะเลี้ยงในครัวเรือนเป็นอาชีพหลักและอาชีพเสริม เช่น เลี้ยงไก่ เป็ด โค สุกร กระจับปี่ เป็นต้น

๖.๔ การบริการ

รีสอร์ท	๑	แห่ง
ร้านอาหาร	๑๐	แห่ง
โรงพยาบาลนตร์	-	แห่ง
สถานีขนส่ง	-	แห่ง (ท่ารถ ๑ แห่ง)
ร้านเกมส์	-	แห่ง

๖.๕ การท่องเที่ยว

ในเขตองค์การบริหารส่วนตำบลหนองแวงไม่มีแหล่งท่องเที่ยว แต่ได้ส่งเสริมการท่องเที่ยวให้เกิดขึ้นในชุมชน เช่น การจัดงานประเพณีต่าง ๆ และส่งเสริมให้กลุ่มอาชีพทอผ้าให้กลายเป็นแหล่งท่องเที่ยวในตำบล

๖.๖ อุตสาหกรรม

- จำนวนกิจการอุตสาหกรรมขนาดเล็ก (โรงสีขนาดเล็ก) จำนวน ๘ แห่ง (มีคณงานต่ำกว่า ๑๐ คน หรือมีทรัพย์สินถาวรที่เกิน ๑ ล้านบาท)

๖.๗ การพาณิชย์และกลุ่มอาชีพ

การพาณิชย์

ธนาคาร	-	แห่ง	สถานีบริการน้ำมัน	-	แห่ง
บริษัท	-	แห่ง	ศูนย์การค้า/ห้างสรรพสินค้า	-	แห่ง
ห้างหุ้นส่วนจำกัด	-	แห่ง	ตลาดสด	๑	แห่ง
ร้านค้าต่างๆ	๒๐	แห่ง	โรงฆ่าสัตว์	-	แห่ง
ซูเปอร์มาเก็ต	-	แห่ง			

กลุ่มอาชีพ

อำนวยการกลุ่มทุกประเภท	๒๒	กลุ่ม
แยกประเภทกลุ่ม		
- กลุ่มอาชีพ	๑๗	กลุ่ม
- กลุ่มออมทรัพย์	๑	กลุ่ม
- กลุ่มออมวันละบาท	๑	กลุ่ม
- กลุ่มอื่นๆ	๓	กลุ่ม

๑. กลุ่มชมรมผู้สูงอายุตำบลหนองแวง

๒. กลุ่มสภาเด็กและเยาวชนตำบลหนองแวง

๓. กลุ่มสตรีตำบลหนองแวง

๖.๘ แรงงาน

จากการสำรวจข้อมูลพื้นฐานพบว่า ประชากรที่มีอายุ ๑๕ - ๖๐ ปี อยู่ในกำลังแรงงาน ร้อยละ ๙๕ เมื่อเทียบกับอัตราส่วนกับจังหวัด ร้อยละ ๗๓.๙๙ ซึ่งสูงกว่ามาก แต่ค่าแรงในพื้นที่ต่ำกว่าระดับจังหวัด โดยเฉพาะแรงงานด้านการเกษตร ประชากรอายุระหว่าง ๒๕ - ๕๐ ปี บางส่วน ไปรับจ้างทำงานนอกพื้นที่ รวมทั้งแรงงานที่ไปทำงานต่างประเทศ ปัญหาที่พบคือ ประชากรต้องไปทำงานนอกพื้นที่ เช่น ทำงานใน

เขตเมืองที่มีโรงงานอุตสาหกรรม บริษัท ห้างร้านใหญ่ๆ เพราะในพื้นที่ไม่มีโรงงานอุตสาหกรรมที่มีการจ้างแรงงานเยอะ เพราะพื้นที่ส่วนมากเป็นที่อยู่อาศัย ปัญหานี้ยังไม่สามารถแก้ไขได้

๗. เศรษฐกิจพอเพียงท้องถิ่น (ด้านการเกษตรและแหล่งน้ำ)

๗.๑ ข้อมูลพื้นฐานของหมู่บ้าน

หมู่ที่	ชื่อหมู่บ้าน	จำนวนประชากรทั้งหมด		ครัวเรือนทั้งหมด	พื้นที่ทั้งหมด (ไร่)	หมายเหตุ
		ชาย(คน)	หญิง(คน)			
๑	หนองแก่น้อย	๕๙๗	๖๐๙	๓๐๑	๒,๒๘๐	
๒	สันติสุข	๓๗๙	๓๖๑	๑๘๕	๒,๘๓๙	
๓	คำบอนเวียงชัย	๓๐๙	๓๒๙	๒๑๒	๓,๘๐๐	
๔	แหลมทองพัฒนา	๓๗๓	๓๖๕	๒๐๓	๒,๑๐๐	
๕	โนนสง่า	๓๒๐	๓๒๐	๑๘๔	๒,๕๓๖	
๖	เทอเลื่อ	๑๕๓	๑๔๘	๑๐๑	๑,๕๒๕	
๗	นางาม	๓๘๑	๔๑๗	๒๑๙	๓,๓๒๓	
๘	หนองแกว	๓๒๗	๓๔๔	๑๗๙	๒,๑๓๘	
๙	นางาม	๒๘๑	๒๘๓	๑๔๐	๓,๒๖๖	
๑๐	หนองแกว	๓๗๖	๓๗๗	๑๖๑	๑,๓๓๕	
	รวม	๓,๔๙๖	๓,๕๕๓	๑,๘๘๕	๒๕,๑๔๒	

๗.๒ ข้อมูลด้านการเกษตร

หมู่ที่ ๑ - ๑๐

มีพื้นที่ทั้งหมด ๒๕,๑๔๒ (ไร่) ทำการเกษตร ดังนี้

ประเภทของการทำการเกษตร		จำนวน	ผลผลิตเฉลี่ย (กก./ไร่)	ต้นทุนการผลิตเฉลี่ย (บาท/ไร่)	ราคาขายโดยเฉลี่ย (บาท/ไร่)
๒.๑) ทำนา	<input type="checkbox"/> ในเขตชลประทาน ครัวเรือน ไร่ กก./ไร่ บาท/ไร่ บาท/ไร่
	<input checked="" type="checkbox"/> นอกเขตชลประทาน	๑,๓๑๒ ครัวเรือน ๑๒,๓๒๖ ไร่	๑,๐๐๐ กก./ไร่	๘,๐๐๐ บาท/ไร่	๑๒,๐๐๐ บาท/ไร่
๒.๒) ทำสวน	สวน ไม้ผล..... ครัวเรือน ไร่ กก./ไร่ บาท/ไร่ บาท/ไร่
	สวน ไม้ยืนต้น ครัวเรือน ไร่ กก./ไร่ บาท/ไร่ บาท/ไร่
	สวน ยางพารา	๙๙๙ ครัวเรือน ๔,๘๐๐ ไร่	๕๐ กก./ไร่	๒,๕๐๐ บาท/ไร่	๓,๖๐๐ บาท/ไร่
	สวน ปาล์มน้ำมัน ครัวเรือน ไร่ กก./ไร่ บาท/ไร่ บาท/ไร่
๒.๓) ทำไร่	<input checked="" type="checkbox"/> ไร่อ้อย	๗๒๘ ครัวเรือน ๖,๖๘๐ ไร่	๔,๐๐๐ กก./ไร่	๒,๙๐๐ บาท/ไร่	๔,๕๐๐ บาท/ไร่
	<input type="checkbox"/> ไร่ข้าวโพด ครัวเรือน ไร่ กก./ไร่ บาท/ไร่ บาท/ไร่
	<input checked="" type="checkbox"/> ไร่มันสำปะหลัง	๓๓๒ ครัวเรือน ๒,๙๘๓ ไร่	๓,๐๐๐ กก./ไร่	๕,๐๐๐ บาท/ไร่	๘,๐๐๐ บาท/ไร่
	<input checked="" type="checkbox"/> อื่นๆ โปรดระบุ พื้นที่ไร่ทั้งหมด..... ครัวเรือน ๖๐๐ ไร่ กก./ไร่ บาท/ไร่ บาท/ไร่
๒.๔) อื่นๆ	<input type="checkbox"/> อื่นๆ โปรดระบุ ครัวเรือน ไร่ กก./ไร่ บาท/ไร่ บาท/ไร่

๗.๓ ข้อมูลด้านแหล่งน้ำทางการเกษตร

หมู่ที่ ๑ - ๑๐

มีพื้นที่ทั้งหมด ๒๕,๑๔๒ (ไร่) มีแหล่งน้ำทางการเกษตร ดังนี้

แหล่งน้ำ ทางการเกษตร	ความเพียงพอของปริมาณน้ำฝนที่ใช้ในการทำการเกษตร		ปริมาณน้ำฝนที่ตกโดยเฉลี่ยในปีที่ผ่านมา (มิลลิเมตร) กรณีที่ทราบโปรตระกูล			
	เพียงพอ	ไม่เพียงพอ				
๓.๑) ปริมาณน้ำฝน	✓		-			
แหล่งน้ำ ทางการเกษตร	ลำดับ ความสำคัญ	ความเพียงพอของน้ำเพื่อการเกษตร ตลอดทั้งปี		การเข้าถึงแหล่งน้ำการเกษตร		
		เพียงพอ	ไม่เพียงพอ	ทั่วถึง	ไม่ทั่วถึง	ร้อยละของ ครัวเรือนที่เข้าถึงฯ
๓.๒) แหล่งน้ำธรรมชาติ						
<input type="checkbox"/> ๑. แม่น้ำ						
<input checked="" type="checkbox"/> ๒. ห้วย/ลำธาร	๖	✓			✓	๕๐ %
<input type="checkbox"/> ๓. คลอง						
<input checked="" type="checkbox"/> ๔. หนองน้ำ/บึง	๒	✓			✓	๕๐ %
<input type="checkbox"/> ๕. น้ำตก						
<input type="checkbox"/> ๖. อื่นๆ(โปรตระกูล)						
๖.๑)						
๖.๒)						
๖.๓)						
๓.๓) แหล่งน้ำที่มนุษย์สร้างขึ้น						
<input type="checkbox"/> ๑. แก้มลิง						
<input checked="" type="checkbox"/> ๒. อ่างเก็บน้ำ	๖		✓		✓	๗๐ %
<input checked="" type="checkbox"/> ๓. ฝาย	๑๒	✓			✓	๓๐ %
<input checked="" type="checkbox"/> ๔. สระ	๒๓		✓		✓	๓๐ %
<input type="checkbox"/> ๕. คลองชลประทาน						
<input type="checkbox"/> ๖. อื่นๆ(โปรตระกูล)						
๖.๑)						
๖.๒)						
๖.๓)						

๗.๔ ข้อมูลด้านแหล่งน้ำกิน น้ำใช้ (หรือน้ำเพื่อการอุปโภค บริโภค)

หมู่ที่ ๑ - ๑๐

มีพื้นที่ทั้งหมด ๒๕,๑๔๒ (ไร่) มีแหล่งน้ำน้ำกิน น้ำใช้(หรือน้ำเพื่อการอุปโภค บริโภค) ดังนี้

แหล่งน้ำ	ไม่มี	มี		ทั่วถึงหรือไม่		
		เพียงพอ	ไม่เพียงพอ	ทั่วถึง	ไม่ทั่วถึง	ร้อยละของครัวเรือนที่เข้าถึง
๔.๑ บ่อบาดาลสาธารณะ		✓		✓		๕๐ %
๔.๒ บ่อน้ำตื้นสาธารณะ						
๔.๓ ประปาหมู่บ้าน (ขององค์กรปกครองส่วนท้องถิ่น)			✓		✓	๕๐ %
๔.๔ ระบบประปา (การประปาส่วนภูมิภาค)		✓		✓		๙๐ %
๔.๕ แหล่งน้ำธรรมชาติ		✓			✓	๓๐ %
๔.๖ อื่นๆ (โปรดระบุ)						
๔.๖.๑)						
๔.๖.๒)						
๔.๖.๓)						

๘. ศาสนา ประเพณี วัฒนธรรม

๘.๑ การนับถือศาสนา

- ผู้ที่นับถือศาสนาพุทธ ร้อยละ ๑๐๐
วัด ๑๑ แห่ง
- ผู้ที่นับถือศาสนาคริสต์ ร้อยละ -
สำนักคริสต์ - แห่ง

๘.๒ ประเพณีและงานประจำปี

- ประเพณีวันสงกรานต์ ประมาณเดือน เมษายน
- ประเพณีบุญบั้งไฟ ประมาณเดือน พฤษภาคม

๘.๓ ภูมิปัญญาท้องถิ่น ภาษาถิ่น

ภูมิปัญญาท้องถิ่น ประชาชนในเขตองค์การบริหารส่วนตำบลหนองแวงได้อนุรักษ์ภูมิปัญญาท้องถิ่น ได้แก่ วิธีการทำเครื่องจักสานใช้สำหรับในครัวเรือน วิธีการเลี้ยงไหมและการทอผ้าไหม วิธีการทอเสื่อจากต้นกก และวิธีการจับปลาธรรมชาติ

ภาษาถิ่น ส่วนมากร้อยละ ๑๐๐ % พูดภาษาถิ่น

๘.๔ สินค้าพื้นเมืองและของที่ระลึก

ประชาชนในเขตองค์การบริหารส่วนตำบลหนองแวงได้ผลิตของใช้พื้นเมืองขึ้นใช้ในครัวเรือนและเหลือเอาไว้จำหน่ายบ้าง ได้แก่ เสื่อที่ทอจากต้นกก ผ้าที่ทอจากผ้าฝ้ายและผ้าไหม เครื่องจักสานที่ทำจากไม้ไผ่

๙. ทรัพยากรธรรมชาติ

๙.๑ น้ำ ที่ใช้ในการอุปโภค-บริโภค เป็นน้ำที่ได้จากน้ำฝน และน้ำบรรจขวดขายซึ่งจะต้องนำมาผ่านกระบวนการตามมาตรฐานที่กฎหมายกำหนด สำหรับน้ำใต้ดินมีปริมาณน้อย ไม่สามารถนำขึ้นมาใช้ให้พอเพียงได้ และบางแห่งเค็ม ไม่สามารถใช้ดื่มและอุปโภคได้

๙.๒ ป่าไม้ ในเขตองค์การบริหารส่วนตำบลหนองแวงไม่มีพื้นที่สงวนป่าไม้

๙.๓ ภูเขา ในเขตองค์การบริหารส่วนตำบลหนองแวงมีภูเขาเป็นสันกั้นทางทิศตะวันตก

๙.๔ คุณภาพของทรัพยากรธรรมชาติ

ในพื้นที่ขององค์การบริหารส่วนตำบลหนองแวงส่วนมากเป็นพื้นที่สำหรับเพาะปลูก ที่อยู่อาศัย ร้านค้า สถานประกอบการ ตามลำดับ และมีพื้นที่เพียงเล็กน้อยที่เป็นพื้นที่สาธารณะ ทรัพยากรธรรมชาติในพื้นที่ ก็ได้แก่ ดิน น้ำ ต้นไม้ อากาศที่ไม่มีมลพิษ ปัญหาคือไม่สามารถที่จะนำน้ำจากใต้ดินมาใช้ในการอุปโภค-บริโภคได้ ต้องอาศัยน้ำดิบจากแหล่งอื่น และน้ำฝนน้ำในการเกษตรก็ต้องรอฤดูฝน มีแหล่งน้ำใช้ในการเกษตรไม่เพียงพอ และไม่สามารถหาแหล่งน้ำสำหรับการเกษตรได้เพิ่มขึ้น เพราะพื้นที่ส่วนมากเป็นของประชาชน เอกชน

ปัญหาด้านขยะ เมื่อชุมชนขยายตัวมากขึ้น ความเป็นเมืองก่อตัวมากขึ้น ขยะในครัวเรือนจึงมากขึ้นเช่นกัน องค์การบริหารส่วนตำบลหนองแวงแก้ไขปัญหาดังกล่าว คือ หาแหล่งจัดสร้างบ่อขยะให้ได้มาตรฐานจัดซื้อรถขยะ จัดทำโครงการจัดหาถังขยะ เพื่อรองรับขยะให้ครอบคลุมทั้งพื้นที่

๑๐. อื่นๆ

๑๐.๑ สรุปผลการสำรวจข้อมูลพื้นฐานในเขตองค์การบริหารส่วนตำบลหนองแวง ประจำปีงบประมาณ พ.ศ. ๒๕๕๙

ตามที่องค์การบริหารส่วนตำบลหนองแวง ได้ดำเนินโครงการสำรวจข้อมูลพื้นฐานในเขตองค์การบริหารส่วนตำบลหนองแวง ประจำปีงบประมาณ พ.ศ. ๒๕๕๙ เพื่อนำผลการสำรวจมาพิจารณาแก้ไขปัญหาที่เกิดขึ้นให้แก่ชุมชน ผลการสำรวจพบว่าประชาชนในเขตองค์การบริหารส่วนตำบลหนองแวงนั้น ไม่ผ่านเกณฑ์การสำรวจ ดังนี้

- ๑) ประชาชนกรอายุตั้งแต่ ๓๕ ขึ้นไป ไม่ได้ตรวจสุขภาพประจำปี จำนวน ๑๐๐ คน
- ๒) ประชากรที่สูบบุหรี่ จำนวน ๑๘๐ คน
- ๓) ประชากรที่ดื่มสุรา จำนวน ๑๘๐ คน
- ๔) ครัวเรือนมีรายได้เฉลี่ยต่อปีต่ำกว่า ๓๐,๐๐๐ บาท จำนวน ๓ ครัวเรือน

ผลการสำรวจดังกล่าว ถือว่าเป็นปัญหาเร่งด่วนที่จะต้องแก้ไข

การแก้ไขปัญหา

- ๑) ส่งเสริม สนับสนุนให้ประชาชนสนใจในสุขภาพมากขึ้น โดยการจัดโครงการ/กิจกรรมต่างๆ ให้เห็นถึงผลดีของการรักษาสุขภาพ
- ๒) รณรงค์ ส่งเสริม จัดโครงการ/กิจกรรมงดสูบบุหรี่ - ดื่มสุรา ลด ละ เลิก เพื่อให้ประชาชนเกิดความตระหนักถึงโทษของการสูบบุหรี่ - ดื่มสุรา
- ๓) ส่งเสริมการประกอบอาชีพต่างๆ ให้กับประชาชน เพื่อเพิ่มรายได้ แก้ไขปัญหาความยากจนในชุมชน

๑๐.๒ สรุปผลการสำรวจข้อมูล กชช. ๒ ค. ประจำปี ๒๕๕๙

ตามที่พัฒนาชุมชนอำเภอบ้านผือ ได้ดำเนินการสำรวจข้อมูล กชช. ๒ ค. ประจำปี ๒๕๕๙ ในเขตองค์การบริหารส่วนตำบลหนองแวง เพื่อนำผลการสำรวจมาพิจารณาแก้ไขปัญหาที่เกิดขึ้นให้แก่ชุมชน ผลการสำรวจสามารถสรุปตามตัวชี้วัดได้ ดังนี้

ตัวชี้วัดแบ่งเป็น ๓ ระดับ คือ

- ๑ = มีปัญหามาก
- ๒ = มีปัญหาปานกลาง
- ๓ = มีปัญหาน้อย/ไม่มีปัญหา

ทั้งนี้ จะนำข้อมูลเฉพาะตัวชี้วัดที่ได้ คะแนน ๑ มาพิจารณา ดังนี้

➤ ตัวชี้วัดสภาพปัญหาของหมู่บ้าน (บ้านหนองแวงน้อย)

- ๑) ด้านความเข้มแข็งของชุมชน
 - การได้รับความคุ้มครองทางสังคม
- ๒) ด้านทรัพยากรธรรมชาติและสิ่งแวดล้อม
 - ปริมาณน้ำใช้ไม่เพียงพอ

๑๐.๓ การแก้ไข้ปัญหา

- ๑) สร้างความเข้มแข็งให้กับชุมชน โดยร่วมมือกับทุกภาคส่วน ไม่ว่าจะเป็น อำเภอ ตำรวจ โรงพยาบาล สาธารณสุข ผู้นำชุมชน ร่วมทำกิจกรรมต่างๆ กับชุมชน ให้ประชาชนเกิดความไว้วางใจและได้รับความคุ้มครองทางสังคม มีความเป็นกลาง รับทราบปัญหาและเร่งแก้ไข
- ๒) อำนวยความสะดวก ประสานงาน ให้ประชาชนมีโอกาสเข้าถึงแหล่งเงินทุน
- ๓) ร่วมมือกับอำเภอ เกษตรอำเภอ เกษตรตำบล ส่งเสริมให้ประชาชนมีความรู้ในการใช้ประโยชน์จากดินและน้ำให้เหมาะสมกับพื้นที่ของชุมชน เพื่อผลิภักฤตให้เป็นโอกาส
- ๔) ร่วมมือกับสาธารณสุข โรงพยาบาล โรงเรียน ศูนย์พัฒนาเด็กเล็กฯ ส่งเสริม รณรงค์ ป้องกัน สุขภาพและอนามัยของประชาชน ส่งเสริมการจัดกิจกรรมการกีฬาในตำบล
- ๕) ส่งเสริม สนับสนุน เปิดโอกาสให้เด็กได้รับการศึกษา จัดกิจกรรมให้ความรู้ต่างๆ

๓.๑.๔ ความเป็นเมือง

การเปลี่ยนแปลงพื้นที่ชนบทไปสู่ความเป็นเมืองมีแนวโน้มเพิ่มขึ้นเพื่อลดความแออัดของเมืองหลวงและเมืองหลัก อันเป็นการกระจายความเจริญสู่พื้นที่อื่นๆ จึงจำเป็นที่จะต้องมีการลงทุนโครงสร้างพื้นฐานการจัดบริการสาธารณะเพื่อรองรับการเติบโตของเมือง การใช้ประโยชน์ของทรัพยากรท้องถิ่นทั้งปัจจัยการผลิตและแรงงานไปสู่ภาคการค้าบริการ และอุตสาหกรรม ตลอดจนการแสวงหาเทคโนโลยีใหม่ ๆ ที่จะช่วยลดผลกระทบต่อสิ่งแวดล้อม ซึ่งจะส่งผลต่อการลดลงและความเสื่อมโทรมของทรัพยากรท้องถิ่น การลดลงของแรงงานในภาคเกษตร รวมทั้งปัญหาการบริหารจัดการขยะทั้งขยะชุมชนและอุตสาหกรรม ทั้งนี้ การเพิ่มขึ้นของประชากรและแรงงานในพื้นที่อาจส่งผลต่อการเปลี่ยนแปลงของวิถีชีวิตและวัฒนธรรมท้องถิ่น อย่างไรก็ตามการผลิตและกิจกรรมทางเศรษฐกิจที่มีขนาดใหญ่ขึ้นเพื่อตอบสนองความต้องการคนในเมืองที่มากขึ้น จะส่งผลให้เกิดการประหยัดจากขนาด การขนส่งมีต้นทุนต่ำลง และการลงทุนในระบบสาธารณูปโภคจะมีความคุ้มค่ามากขึ้น นอกจากนี้ ความต้องการแรงงานที่มากขึ้นจะมีส่วนเอื้อหรือทำให้จำเป็นต้องมีการจัดตั้งสถาบันการศึกษาในพื้นที่เพื่อตอบสนองความต้องการของสถานประกอบการที่มีจำนวนมาก

๓.๑.๕ การบริหารจัดการภาครัฐ

(๑) ร่างรัฐธรรมนูญแห่งราชอาณาจักรไทย พ.ศ.๒๕๕๘ วางกรอบด้านการบริหารจัดการภาครัฐเอื้อต่อการพัฒนาธรรมาภิบาลภาครัฐ ร่างรัฐธรรมนูญแห่งราชอาณาจักรไทย พ.ศ. ๒๕๕๘ มีมาตราสำคัญ ๆ ที่จะช่วยสนับสนุนให้การบริหารจัดการและการปรับปรุงประสิทธิภาพกลไกการพัฒนา อาทิ มาตรา ๖๙ หน่วยงานของรัฐ องค์กรเอกชน หรือองค์กรใดที่ดำเนินกิจกรรมโดยใช้เงินแผ่นดิน มีหน้าที่ต้องเปิดเผยข้อมูลเกี่ยวกับการดำเนินการดังกล่าวต่อสาธารณะ เพื่อให้พลเมืองได้ติดตามและตรวจสอบมาตรา ๘๒ รัฐต้องดำเนินการตามแนวนโยบายพื้นฐานแห่งรัฐ และต้องจัดระบบงานราชการและงานของรัฐอย่างอื่น ให้เป็นไปตามหลักธรรมาภิบาล พัฒนาและสร้างโอกาสเพื่อลดความเหลื่อมล้ำและสร้างความเป็นธรรมอย่างยั่งยืน กระจายอำนาจและจัดการกิจ อำนาจหน้าที่ และขอบเขตความรับผิดชอบที่ชัดเจนระหว่างราชการส่วนกลาง ส่วนภูมิภาค และส่วนท้องถิ่นรวมทั้งมีกลไกป้องกันและขจัดการทุจริตและประพฤติมิชอบที่มีประสิทธิภาพทั้งในภาครัฐและภาคเอกชน ฯลฯ มาตรา ๘๙ รัฐต้องดำเนินนโยบายการเงิน การคลัง และงบประมาณภาครัฐ โดยยึดหลักการรักษาวินัยและความยั่งยืนทางการคลัง และการใช้จ่ายเงินแผ่นดิน อย่างคุ้มค่า จัดให้มีระบบการเงินการคลังเพื่อสังคม มีระบบภาษีอากรที่มีความเป็นธรรม มีประสิทธิภาพ เกิดประโยชน์สูงสุดต่อประชาชน และสอดคล้องกับการเปลี่ยนแปลงทางเศรษฐกิจและสังคม

(๒) ภาคประชาสังคมให้ความสำคัญกับการบริหารจัดการของภาครัฐสถาบันทางสังคม อาทิ มูลนิธิ สถาบันการศึกษา หน่วยงานวิจัยต่างๆ นำเสนอผลการติดตาม วิเคราะห์ สังเคราะห์ เรื่องที่เกี่ยวกับการบริหารจัดการประเทศและการปรับปรุงประสิทธิภาพกลไกการพัฒนาทั้งประเด็นธรรมาภิบาล การทุจริตคอร์รัปชันทั้งการคอร์รัปชันขนาดใหญ่และคอร์รัปชันภาครัฐเร็ว การบริหารจัดการภาครัฐและการกระจายอำนาจ เพื่อรายงานข้อค้นพบและข้อเสนอแนะสู่สาธารณะ เป็นแรงกดดันให้ผู้มีอำนาจภาครัฐหันมาพิจารณา ทบทวน แนวนโยบาย มาตรการ และกลไกการทำงานต่างๆ ให้เหมาะสมมากขึ้น

๓.๒ บริบทภายนอก

๓.๒.๑ การเข้าสู่สังคมผู้สูงอายุของโลก

องค์การสหประชาชาติประเมินสถานการณ์ว่าในช่วงปี ๒๕๔๔ - ๒๖๔๓ (ค.ศ. ๒๐๐๑ - ๒๑๐๐) จะเป็นศตวรรษแห่งผู้สูงอายุ หมายถึงการมีประชากรอายุ ๖๐ ปีขึ้นไปมากกว่าร้อยละ ๑๐ ของประชากรรวมทั่วโลกโดยประเทศที่พัฒนาแล้วจะใช้ระยะเวลาที่ค่อนข้างยาวนานในการเข้าสู่สังคมผู้สูงอายุเช่น ญี่ปุ่น อเมริกา ยุโรป ขณะที่กลุ่มประเทศกำลังพัฒนาจะมีระยะเวลาเปลี่ยนแปลงโครงสร้างประชากรดังกล่าวค่อนข้างสั้นกว่า

สะท้อนถึงระยะเวลาในการเตรียมความพร้อมเพื่อรองรับสังคมผู้สูงอายุที่สั้นกว่าประเทศพัฒนาแล้วค่อนข้างมาก โดยการเป็นสังคมผู้สูงอายุจะส่งผลให้มีการขาดแคลนแรงงานในประเทศ และมีการเคลื่อนย้ายแรงงานต่างด้าวมากขึ้นนอกจากนี้ มีความต้องการสินค้าและบริการที่เหมาะสมกับผู้สูงอายุมากขึ้น นับเป็นโอกาสอย่างมากสำหรับประเทศไทยที่จะพัฒนาด้านธุรกิจและลงทุนด้านการค้าและบริการ ด้านการท่องเที่ยว ที่พักอาศัย การให้บริการสุขภาพในรูปแบบต่างๆ รวมทั้งเป็นโอกาสของแรงงานไทยในการไปทำงานในประเทศที่พัฒนาแล้ว

๓.๒.๒ การปรับเปลี่ยนด้านเทคโนโลยีและนวัตกรรมที่รวดเร็ว

การปรับเปลี่ยนที่รวดเร็วด้านเทคโนโลยีและนวัตกรรมส่งผลให้เกิดการเปลี่ยนแปลงในรูปแบบการผลิตและการค้าที่มีการใช้เทคโนโลยีมาช่วยในการเพิ่มประสิทธิภาพการผลิต การพาณิชย์อิเล็กทรอนิกส์กลายเป็นรูปแบบการค้าที่มีบทบาทมากขึ้น มีการยกระดับกระบวนการผลิตแบบอัตโนมัติไปสู่การใช้เทคโนโลยีที่ผสมผสานระหว่าง Information Technology กับ Operational Technology หรือที่เรียกว่า Internet of Things (เทคโนโลยีอินเทอร์เน็ตที่เชื่อมอุปกรณ์และ เครื่องมือต่างๆ เช่น โทรศัพท์มือถือรถยนต์ ตู้เย็น โทรทัศน์ และอื่นๆ เข้าไว้ด้วยกัน) เพื่อผลิตสินค้าตามความต้องการของผู้บริโภคมากยิ่งขึ้น โดยหากภาคการผลิตที่ปรับตัวตามการเปลี่ยนแปลงของเทคโนโลยีไม่ทัน ขาดการลงทุนด้านการวิจัยและพัฒนา และนวัตกรรม จะทำให้ความสามารถในการแข่งขันลดลง

๓.๒.๓ ความเชื่อมโยงกับเศรษฐกิจในระดับภูมิภาคและระดับโลกที่สูงขึ้น

(๑) แนวโน้มการพัฒนาเศรษฐกิจของประเทศเพื่อนบ้าน มีการพัฒนาระบบเศรษฐกิจและเขตเศรษฐกิจพิเศษภายในประเทศ ซึ่งจะมีผลต่อทิศทางการวางแผนพัฒนาด้านโครงสร้างพื้นฐานของประเทศไทย ตลอดจนการปรับเปลี่ยนกฎ ระเบียบ กติกา ด้านการค้าการลงทุนที่มุ่งเน้นให้ความสำคัญกับเรื่องความโปร่งใส และสิ่งแวดล้อมมากขึ้น

(๒) การเปิดเสรีภายใต้ข้อตกลงประชาคมเศรษฐกิจอาเซียนในปี ๒๕๕๘ จะนำมาซึ่งโอกาสที่สำคัญ ๆ หลายประการต่อการยกระดับศักยภาพการขยายตัวของเศรษฐกิจไทย ได้แก่ ๑) การลดข้อจำกัดในด้านอุปสงค์ในประเทศ ๒) โอกาสในการใช้ปัจจัยการผลิตและแรงงานสำหรับการพัฒนาภาคเกษตรและอุตสาหกรรมที่ใช้แรงงานและวัตถุดิบเข้มข้นในการเพิ่มขีดความสามารถในการแข่งขันและพัฒนาตนเองไปสู่ระดับการผลิตที่สูงขึ้นทั้งการผลิตในประเทศและการใช้ฐานการผลิตในประเทศเพื่อนบ้านและ ๓) โอกาสในการใช้ความได้เปรียบด้านสถานที่ตั้งและด้านโครงสร้างพื้นฐานและโลจิสติกส์ในการขับเคลื่อนเศรษฐกิจให้เป็นศูนย์กลางทางด้านบริการและการผลิตภาคอุตสาหกรรมขนาดใหญ่นอกภูมิภาคและในภูมิภาคในระยะต่อไป

(๓) การเปิดเสรีทางการค้ากับประเทศที่พัฒนาแล้ว จะมีการนำประเด็นด้านมาตรฐานของการค้าและบริการมาเป็นข้อกีดกันทางการค้าซึ่งผู้ประกอบการภายในประเทศโดยเฉพาะวิสาหกิจขนาดกลางและขนาดย่อมต้องปรับตัวเพื่อพัฒนาผลิตภาพการผลิตและรูปแบบธุรกิจ พัฒนามาตรฐานของอุตสาหกรรม ตลอดจนพัฒนาสินค้าที่เป็นมิตรต่อสิ่งแวดล้อมและมีความรับผิดชอบต่อสังคม/ชุมชนมากขึ้นโดยแรงเหวี่ยงจากกระแสการเปิดเสรีทางการค้าจะก่อให้เกิดการเคลื่อนย้ายเงินทุน แนวโน้มราคาสินค้าเกษตรและสินค้าขั้นปฐม แรงกดดันจากการเพิ่มขึ้นของขีดความสามารถในการแข่งขันของประเทศต่างๆ ในอนุภูมิภาคโดยเฉพาะในการผลิตสินค้าเกษตร สินค้ากึ่งทุนและเทคโนโลยีเข้มข้น รวมทั้งแนวโน้มนโยบายและมาตรการการพัฒนาของภาครัฐที่ยังไม่ทั่วถึง ยังมีแนวโน้มที่จะตอกย้ำปัญหาความเหลื่อมล้ำทางด้านรายได้ให้มีความรุนแรงมากขึ้นและเป็นอุปสรรคต่อการสร้างการเติบโตของเศรษฐกิจแบบทั่วถึง (Inclusive Growth) ซึ่งเป็นปัจจัยที่จำเป็นต่อการขยายตัวทางเศรษฐกิจที่ต่อเนื่องและยั่งยืน

(๔) ตลาดเงิน ตลาดทุนและเศรษฐกิจโลกยังมีความเสี่ยงที่จะผันผวนตลอดช่วงแผนฯ ฉบับที่ ๑๒ เนื่องจาก ๑) ผลกระทบจากการปรับทิศทางนโยบายการเงินในสหรัฐอเมริกาในช่วงต้นแผนพัฒนาฯ และแนวโน้มการปรับทิศทางนโยบายการเงินในยุโรปในช่วงกลางถึงปลายแผนพัฒนาฯ และ ๒) ปัญหาการสั่งสม

หนี้สาธารณะในประเทศสำคัญ ๆ ในช่วงหลังวิกฤติเศรษฐกิจโลกที่มีความเสี่ยงจะพัฒนาไปสู่วิกฤติและสร้างผลกระทบต่อเสถียรภาพของระบบเศรษฐกิจและการเงินโลกหากมาตรการปฏิรูปในประเทศสำคัญ ๆ ของโลกไม่ประสบความสำเร็จอย่างเป็นรูปธรรม

(๕) ความเคลื่อนไหวของกระแสวัฒนธรรมโลก ความก้าวหน้าในการติดต่อสื่อสาร การขยายตัวของเครือข่ายทางสังคมออนไลน์ ส่งผลให้มีทั้งโอกาสและความเสี่ยง ต่อวิถีชีวิตทัศนคติ และความเชื่อในสังคม ตลอดจนความสัมพันธ์ระหว่างบุคคล กระบวนการเรียนรู้ และพฤติกรรมกรรมการบริโภคของคนในประเทศ

๓.๒.๔ การเปลี่ยนแปลงสภาพภูมิอากาศ

(๑) การเปลี่ยนแปลงสภาพภูมิอากาศ (Climate Change) จะส่งผลกระทบต่อสถานการณ์ความเสื่อมโทรมของทรัพยากรธรรมชาติและสิ่งแวดล้อมให้มีความรุนแรงมากขึ้น อุณหภูมิของโลกเพิ่มขึ้น ทำให้เกิดความแห้งแล้งเป็นระยะเวลายาวนาน เกิดฝนขาดช่วง และมีฤดูกาลเปลี่ยนไป ส่งผลกระทบต่อความอุดมสมบูรณ์ของดิน ป่าไม้เกิดความเสื่อมโทรม แหล่งน้ำขาดแคลน ผลผลิตทางการเกษตรลดลงเกิดโรคระบาดในพืชและสัตว์ และอาจเกิดผลกระทบต่อสุขภาพของมนุษย์กรณีที่เกิดโรคระบาดใหม่เกิดความเสี่ยงต่อการสูญเสียความหลากหลายทางชีวภาพ เช่น ระบบนิเวศป่าไม้ ระบบนิเวศชายฝั่ง พื้นที่ชุ่มน้ำ เกิดการกัดเซาะชายฝั่ง และการสูญเสียแนวปะการัง การสูญเสียความหลากหลายทางชีวภาพดังกล่าวข้างต้น จะส่งผลกระทบต่อความมั่นคงด้านอาหาร สุขภาพ พลังงาน และลดทอนขีดความสามารถในการพึ่งพาตนเองของชุมชน

(๒) การเปลี่ยนแปลงของสภาพภูมิอากาศยังส่งผลให้ภัยพิบัติทางธรรมชาติมีแนวโน้มเกิดบ่อยครั้งขึ้นและมีความรุนแรงมากขึ้น ทั้งอุทกภัย ภัยแล้ง แผ่นดินไหวและดินโคลนถล่ม ส่งผลกระทบต่อภาคการผลิต การพัฒนาอุตสาหกรรม และการพัฒนาเศรษฐกิจโดยรวมของประเทศ รวมทั้งวิถีการดำรงชีวิตของประชาชน นอกจากนี้ ข้อตกลงระหว่างประเทศเกี่ยวกับการเปลี่ยนแปลงสภาพภูมิอากาศจะทวีความเข้มข้นและเป็นแรงกดดันให้ประเทศไทยต้องเตรียมพร้อมรับภาระในการลดการปล่อยก๊าซเรือนกระจกภายใต้กระแสการแข่งขันทางการค้า

๓.๒.๕ วาระการพัฒนาของโลกภายหลัง ค.ศ. ๒๐๑๕ (Post ๒๐๑๕ Agenda)

ประเด็นสำคัญของวาระการพัฒนาโลกภายหลัง ค.ศ. ๒๐๑๕ คือ การจัดทำเป้าหมายการพัฒนาที่ยั่งยืนในกรอบสหประชาชาติ (Sustainable Development Goals–SDGs) ในช่วงเวลา ๑๕ ปี โดยสหประชาชาติให้การรับรองแล้วเมื่อวันที่ ๑๐ กันยายน ๒๕๕๗ ประกอบด้วยเป้าประสงค์ (Goal) จำนวน ๑๗ ข้อ และเป้าหมาย (Target) จำนวน ๑๖๙ ข้อซึ่งจะส่งผลกระทบต่อการวางแนวทางการพัฒนาประเทศในอนาคตที่ต้องเน้นจัดความยากจนให้หมดไป ประชาชนมีสุขภาพที่ดี มีระบบการศึกษา มีความเท่าเทียมกันทางเพศ ส่งเสริมการเติบโตทางเศรษฐกิจแบบยั่งยืน มีระบบโครงสร้างพื้นฐานที่รองรับการพัฒนาอุตสาหกรรมที่ยั่งยืน ลดความไม่เท่าเทียมกันทั้งภายในประเทศและระหว่างประเทศ มีรูปแบบการผลิตและการบริโภคแบบยั่งยืน เตรียมความพร้อมในการรับมือการเปลี่ยนแปลงสภาพภูมิอากาศ สงวนรักษาทรัพยากรธรรมชาติและ ความหลากหลายทางชีวภาพ มีการจัดการทรัพยากรทางทะเลอย่างยั่งยืน ส่งเสริมให้สังคมมีความสุข มีความยุติธรรมและส่งเสริมความเป็นหุ้นส่วนเพื่อการพัฒนาในระดับโลกร่วมกัน

๔ กรอบวิสัยทัศน์และเป้าหมาย

๔.๑ กรอบวิสัยทัศน์แผนพัฒนาฯ ฉบับที่ ๑๒ จากสถานะของประเทศและบริบทการเปลี่ยนแปลงต่าง ๆ ที่ประเทศกำลังประสบอยู่ ทำให้การกำหนดวิสัยทัศน์แผนพัฒนาฯ ฉบับที่ ๑๒ ยังคงมีความต่อเนื่องจากวิสัยทัศน์แผนพัฒนาฯ ฉบับที่ ๑๑ และกรอบหลักการของการวางแผนที่น้อมนำและประยุกต์ใช้หลักปรัชญาของเศรษฐกิจพอเพียง ยึดคนเป็นศูนย์กลางของการพัฒนาอย่างมีส่วนร่วม การพัฒนาที่ยึดหลักสมดุล ยั่งยืน โดยวิสัยทัศน์ของการพัฒนาในแผนพัฒนาฯ ฉบับที่ ๑๒ ต้องให้ความสำคัญกับการกำหนดทิศทางพัฒนาที่มุ่งสู่การ

เปลี่ยนผ่านประเทศไทยจากประเทศที่มีรายได้ปานกลางไปสู่ประเทศที่มีรายได้สูง มีความมั่นคง และยั่งยืน สังคมอยู่ร่วมกันอย่างมีความสุข และนำไปสู่การบรรลุวิสัยทัศน์ระยะยาว “มั่นคง มั่งคั่ง ยั่งยืน” ของประเทศ

๔.๒ การกำหนดตำแหน่งทางยุทธศาสตร์ของประเทศ (Country Strategic Positioning) เป็นการกำหนดตำแหน่งทางยุทธศาสตร์ของประเทศที่สอดคล้องกับยุทธศาสตร์ชาติที่ สศช. ได้จัดทำขึ้นประเทศไทยเป็นประเทศรายได้สูงที่มีการกระจายรายได้อย่างเป็นธรรม เป็นศูนย์กลางด้านการขนส่งและโลจิสติกส์ของภูมิภาคสู่ความเป็นชาติการค้าและบริการ (Trading and Service Nation) เป็นแหล่งผลิตสินค้าเกษตรอินทรีย์และเกษตรปลอดภัย แหล่งอุตสาหกรรมสร้างสรรค์และนวัตกรรมสูงที่เป็นมิตรต่อสิ่งแวดล้อม

๔.๓ เป้าหมาย

๔.๓.๑ การหลุดพ้นจากกับดักประเทศรายได้ปานกลางสู่รายได้สูง

- (๑) เศรษฐกิจขยายตัวเฉลี่ยไม่ต่ำกว่าร้อยละ ๕.๐
- (๒) ผลิตภัณฑ์มวลรวมในประเทศต่อหัว (GDP Per Capita) และรายได้ประชาชาติต่อหัว (GNP Per Capita) ณ สิ้นแผนพัฒนาฯ ฉบับที่ ๑๒ ในปี ๒๕๕๖ เพิ่มขึ้นเป็น ๓๑๗,๐๕๑ บาท (๙,๓๒๕ ดอลลาร์ สรอ.) และ ๓๐๑,๑๙๙ บาท (๘,๘๕๙ ดอลลาร์ สรอ.) ต่อคนต่อปี
- (๓) ผลผลิตภาพการผลิตเพิ่มขึ้นไม่ต่ำกว่าเฉลี่ยร้อยละ ๒.๕ ต่อปี
- (๔) การลงทุนรวมขยายตัวไม่ต่ำกว่าเฉลี่ยร้อยละ ๘.๐ (การลงทุนขยายตัวของการลงทุนภาครัฐไม่ต่ำกว่าร้อยละ ๑๐.๐ และการลงทุนของภาคเอกชนขยายตัวไม่ต่ำกว่าเฉลี่ยร้อยละ ๗.๕ ในขณะที่ปริมาณการส่งออกขยายตัวเฉลี่ยไม่ต่ำกว่าร้อยละ ๔.๐ ต่อปี)

๔.๓.๒ การพัฒนาศักยภาพคนให้สนับสนุนการเจริญเติบโตของประเทศและการสร้างสังคมสูงวัยอย่างมีคุณภาพ

- (๑) ประชาชนทุกช่วงวัยมีความมั่นคงทางด้านเศรษฐกิจและสังคม (Socio-Economic Security) และมีคุณภาพชีวิตที่ดีขึ้น
- (๒) การศึกษาและการเรียนรู้ได้รับการพัฒนาคุณภาพ
- (๓) สถาบันทางสังคมมีความเข้มแข็งเป็นฐานรากที่เอื้อต่อการพัฒนาคน

๔.๓.๓ การลดความเหลื่อมล้ำในสังคม

- (๑) การกระจายรายได้มีความเท่าเทียมกันมากขึ้น
- (๒) บริการทางสังคมมีคุณภาพและมีการกระจายอย่างทั่วถึง

๔.๓.๔ การสร้างการเจริญเติบโตทางเศรษฐกิจและสังคมที่เป็นมิตรกับสิ่งแวดล้อม

- (๑) รักษาความมั่นคงของฐานทรัพยากร สร้างสมดุลระหว่างการอนุรักษ์และการใช้ประโยชน์อย่างยั่งยืนและเป็นธรรม
- (๒) ขับเคลื่อนประเทศสู่เศรษฐกิจและสังคมที่เป็นมิตรต่อสิ่งแวดล้อม
- (๓) เพิ่มขีดความสามารถในการรับมือภัยพิบัติและการเปลี่ยนแปลงสภาพภูมิอากาศ
- (๔) เพิ่มประสิทธิภาพและเสริมสร้างธรรมาภิบาลในการบริหารจัดการทรัพยากรธรรมชาติและสิ่งแวดล้อม

- (๕) มีการบริหารจัดการน้ำให้สมดุลระหว่างการอุปสงค์และอุปทานของน้ำ

๔.๓.๕ การบริหารราชการแผ่นดินที่มีประสิทธิภาพ

- (๑) การบริหารงานภาครัฐที่โปร่งใส เป็นธรรม มีประสิทธิภาพ และมีส่วนร่วม
- (๒) ขจัดการทุจริตคอร์รัปชัน
- (๓) มีการกระจายอำนาจที่เหมาะสม

๕ แนวทางการพัฒนา

๕.๑ การยกระดับศักยภาพการแข่งขันและการหลุดพ้นกับดักรายได้ปานกลางสู่รายได้สูง

๕.๑.๑ การส่งเสริมด้านการวิจัยและพัฒนา

พัฒนาสภาวะแวดล้อมของการพัฒนาวิทยาศาสตร์ เทคโนโลยี วิจัย และนวัตกรรม ทั้งด้านการลงทุนในการวิจัยและพัฒนา ด้านบุคลากรวิจัย ด้านโครงสร้างพื้นฐาน และด้านการบริหารจัดการ รวมทั้งสนับสนุนและผลักดันให้ผู้ประกอบการมีบทบาทหลักด้านเทคโนโลยีและนวัตกรรม ตลอดจนผลักดันงานวิจัยและพัฒนาให้ใช้ประโยชน์อย่างแท้จริงทั้งเชิงพาณิชย์และสาธารณะโดยให้ความคุ้มครองทรัพย์สินทางปัญญา

๕.๑.๒ การพัฒนาผลิตภาพแรงงาน

สร้างความร่วมมือระหว่างภาครัฐและภาคเอกชนในการพัฒนากำลังคนและแรงงานให้มีทักษะความรู้และสมรรถนะที่สอดคล้องกับความต้องการของตลาดและรองรับการเปิดเสรีของประชาคมอาเซียนโดยยกระดับและพัฒนาสมรรถนะแรงงานไทยด้วยเทคโนโลยี เร่งรัดให้แรงงานทั้งระบบมีการเรียนรู้ขั้นพื้นฐานเพื่อสามารถแข่งขันในตลาดแรงงานได้ สนับสนุนให้แรงงานและปัจจัยการผลิตมีความยืดหยุ่นในการเคลื่อนย้ายระหว่างสาขาการผลิตและระหว่างพื้นที่การผลิต เพื่อให้แรงงานสามารถเคลื่อนย้ายไปสู่สาขาการผลิตที่มีผลิตภาพการผลิตสูงสุด และสนับสนุนให้ผู้ประกอบการในภาคอุตสาหกรรมและบริการจัดทำกรอบคุณวุฒิวิชาชีพและมาตรฐานฝีมือแรงงานให้เป็นมาตรฐานที่เชื่อมโยงกันเพื่อยกระดับทักษะของแรงงานไทย

๕.๑.๓ การส่งเสริมผู้ประกอบการที่เข้มแข็งและพาณิชย์ดิจิทัล

พัฒนาขีดความสามารถของผู้ประกอบการให้มีความยืดหยุ่นสามารถปรับตัวและดำเนินธุรกิจท่ามกลางการดำเนินนโยบายและมาตรการการกีดกันทางการค้าในรูปแบบต่างๆ เพิ่มสัดส่วนความเป็นเจ้าของคนไทยและสนับสนุนให้มีการขยายตลาดที่มีแบรนด์สินค้าและช่องทางการตลาดที่เป็นของตนเองมากขึ้น ตลอดจนพัฒนาต่อยอดอุตสาหกรรมและบริการเพื่อเข้าสู่การเป็นศูนย์กลางการผลิต บริการและอุตสาหกรรมดิจิทัล

๕.๑.๔ การลงทุนโครงสร้างพื้นฐานเร่งลงทุนและพัฒนาโครงสร้างพื้นฐานด้านการคมนาคมขนส่งเพื่อเชื่อมโยงพื้นที่

เศรษฐกิจในประเทศและต่างประเทศ ทั้งการพัฒนาและปรับปรุงโครงข่ายรถไฟให้เป็นโครงข่ายหลักในการเดินทางและขนส่งของประเทศ พัฒนาคอร์ริดอร์ระบบขนส่งสาธารณะและโครงข่ายทางหลวงพิเศษระหว่างเมือง ขยายขีดความสามารถของท่าอากาศยานหลักของประเทศ พัฒนาท่าเรือที่มีศักยภาพให้เป็นท่าเรืออิเล็กทรอนิกส์เต็มรูปแบบ รวมทั้งพัฒนาและปรับปรุงระบบโทรคมนาคมของประเทศ ตลอดจนสนับสนุนการพัฒนาด้านอุตสาหกรรมที่เกิดจากลงทุนด้านโครงสร้างพื้นฐาน เช่น อุตสาหกรรมซ่อมบำรุงและผลิตชิ้นส่วนอากาศยาน และอุตสาหกรรมระบบราง เป็นต้น เพื่อสร้างโอกาสทางเศรษฐกิจให้กับประเทศในการเป็นฐานการผลิตในภูมิภาคอาเซียน

๕.๑.๕ การปรับโครงสร้างการผลิต

ปรับโครงสร้างการผลิตภาคเกษตร โดยการปรับเปลี่ยนจากการผลิตสินค้าเกษตรขั้นปฐมเป็นสินค้าเกษตรแปรรูปที่มีมูลค่าสูงมีคุณภาพและมาตรฐานสากล สามารถสร้างความเชื่อมโยงทางด้านวัตถุดิบกับประเทศเพื่อนบ้านและลดระดับการผลิตสินค้าขั้นปฐมที่สูญเสียขีดความสามารถในการแข่งขัน ลงสู่ระดับที่จำเป็นสำหรับการสร้างความมั่นคงทางด้านอาหารและพลังงาน จัดระบบการผลิตให้สอดคล้องกับศักยภาพพื้นที่และความต้องการของตลาดตั้งแต่ต้นน้ำถึงปลายน้ำทั้งด้านกายภาพและเศรษฐกิจ รวมทั้งส่งเสริมการรวมกลุ่มทางการเกษตรจากกิจการเจ้าของคนเดียวเป็นการประกอบการในลักษณะสหกรณ์ ห้างหุ้นส่วน และบริษัทเพื่อให้เกิดการประหยัดจากขนาด พิจารณาพันธุ์พืชที่เหมาะสมกับศักยภาพของพื้นที่และแหล่งน้ำ ใช้เทคโนโลยีการผลิตในระดับที่เหมาะสม ใช้กลไกตลาดในการป้องกันความเสี่ยง ตลอดจนส่งเสริมและเร่งขยายผลแนวความคิดการทำ

การเกษตรตามหลักปรัชญาของเศรษฐกิจพอเพียง และระบบเกษตรกรรมยั่งยืนปรับโครงสร้างการผลิตภาคบริการ โดยเร่งพัฒนาระบบคมนาคมขนส่งให้เกิดความเชื่อมโยงกันเป็นโครงข่ายทั้งทางบก ทางน้ำ และทางอากาศ เร่งพัฒนาท่าเทียบเรือขนาดใหญ่เพื่อรองรับการเติบโตของการท่องเที่ยวทางทะเล ปรับปรุงแก้ไขกฎหมายที่เกี่ยวข้องกับการท่องเที่ยวให้ครอบคลุมและทันสมัยทั้งการควบคุมกิจกรรมต่างๆ เกี่ยวกับการท่องเที่ยวและส่งเสริมการท่องเที่ยวและกำหนดและจัดทำกฎหมายเพื่อยกระดับมาตรฐานการท่องเที่ยวของไทยสู่สากลและรองรับการพัฒนาการท่องเที่ยวให้สามารถแข่งขันได้ในระดับนานาชาติ รวมทั้งส่งเสริมการพัฒนาเชิงพื้นที่ ในลักษณะกลุ่ม คลัสเตอร์ท่องเที่ยว โดยสนับสนุนการพัฒนาด้านการท่องเที่ยวของพื้นที่ที่มีความเชื่อมโยงทั้งทางกายภาพ วิถีชีวิต/วัฒนธรรมท้องถิ่นและกิจกรรมการท่องเที่ยว ตลอดจนส่งเสริมการสร้างเชื่อมโยงด้านการท่องเที่ยวในภูมิภาคอาเซียน ทั้งประเทศที่มีพรมแดนติดกันและประเทศที่มีโครงข่ายคมนาคมขนส่งเชื่อมโยงกันเพื่อให้เกิดการพัฒนาแบบองค์รวมทั้งระบบพัฒนาต่อยอดอุตสาหกรรมอนาคตเพื่อเป็นแหล่งการถ่ายทอดเทคโนโลยี เชื่อมโยงการผลิตกับอุตสาหกรรมที่เป็นฐานรายได้ประเทศ และเป็นกลไกการขับเคลื่อนเศรษฐกิจไทยให้เข้าสู่การเป็นศูนย์กลางการผลิตและบริการทั้งในระดับอนุภูมิภาคและในภูมิภาคอาเซียนพัฒนาโครงสร้างพื้นฐานที่สนับสนุนการขยายตัวด้านการค้าการลงทุน เช่น โลจิสติกส์ และพลังงาน รวมทั้งปัจจัยสนับสนุนการลงทุนอื่นๆ เช่น ลดอุปสรรคการเคลื่อนย้ายเงินทุนระหว่างประเทศ เป็นต้น ส่งเสริมการนำเทคโนโลยีและนวัตกรรมมาประยุกต์ใช้ทั้งภาคการผลิต การตลาด การบริหารจัดการการเงิน และโลจิสติกส์ เชื่อมโยงเศรษฐกิจดิจิทัล ในการอำนวยความสะดวกทางการค้าการลงทุนด้วยระบบอิเล็กทรอนิกส์ และสนับสนุนการลงทุนเพื่อสร้างเศรษฐกิจและสังคมแห่งปัญญาและการเรียนรู้ มุ่งเน้นการพัฒนาธุรกิจเชิงสร้างสรรค์ การลงทุนที่ใช้เทคโนโลยีขั้นสูงและเป็นมิตรกับสิ่งแวดล้อม การประหยัดพลังงานและการใช้พลังงานทดแทน การลงทุนด้านการวิจัยและพัฒนาเชิงพาณิชย์ การจัดตั้งสำนักงานใหญ่ข้ามประเทศ บริษัทการค้าระหว่างประเทศ รวมทั้งการให้ความสำคัญเรื่องความรับผิดชอบต่อสังคมและการตอบแทน ผู้สังคมขององค์กร และกิจการเพื่อสังคม

๕.๒ การพัฒนาศักยภาพคนตามช่วงวัยและการปฏิรูประบบเพื่อสร้างสังคมสูงวัยอย่างมีคุณภาพ

๕.๒.๑ การพัฒนาศักยภาพคนในทุกช่วงวัยให้สนับสนุนการเจริญเติบโตของประเทศ โดยช่วงวัยเด็กตั้งแต่แรกเกิดให้มีพัฒนาการที่สมวัยในทุกด้าน วัยเรียน วัยรุ่นให้มีทักษะการเรียนรู้ ทักษะชีวิตสามารถอยู่ร่วมกับผู้อื่นภายใต้บริบทสังคมที่เป็นพหุวัฒนธรรม วัยแรงงานให้มีการพัฒนาระดับสมรรถนะฝีมือแรงงานเพื่อสร้างผลิตภาพเพิ่มให้กับประเทศ วัยผู้สูงอายุให้มีการทำงานที่เหมาะสมตามศักยภาพและประสบการณ์ มีรายได้ในการดำรงชีวิต มีการส่งเสริมและฟื้นฟูสุขภาพเพื่อป้องกันหรือชะลอความทุพพลภาพและโรคเรื้อรังต่างๆ ที่จะก่อให้เกิดภาระแก่ปัจเจกบุคคล ครอบครัว และระบบบริการสุขภาพ

๕.๒.๒ การยกระดับคุณภาพการศึกษาและการเรียนรู้ให้มีคุณภาพ เท่าเทียมและทั่วถึง โดย

(๑) ปฏิรูประบบบริหารจัดการทางการศึกษา โดยปรับระบบบริหารจัดการการศึกษาใหม่ เพื่อสร้างความรับผิดชอบต่อผลลัพธ์ (Accountability)

(๒) ปฏิรูประบบการคลังด้านการศึกษา เพื่อเพิ่มคุณภาพและประสิทธิภาพการจัดการศึกษาโดยการจัดสรรงบประมาณตรงสู่ผู้เรียน ส่งเสริมการมีส่วนร่วมจากภาคเอกชนในการจัดการศึกษา

(๓) พัฒนาคุณภาพครูทั้งระบบ ตั้งแต่กระบวนการผลิต สรรหา และการคัดเลือกให้ได้คนดี คนเก่ง รวมทั้งระบบการประเมินและรับรองคุณภาพที่เน้นผลลัพธ์จากตัวผู้เรียน และ

(๔) ปฏิรูประบบการเรียนรู้ โดยมุ่งจัดการเรียนรู้เพื่อสร้างสมรรถนะกำลังคนทั้งระบบการศึกษา ตั้งแต่ระดับปฐมศึกษาจนถึงการเรียนรู้ตลอดชีวิต พัฒนาสื่อเพื่อการเรียนรู้ ปรับหลักสูตรและผลิตกำลังคนให้สอดคล้องกับการเปลี่ยนแปลงและความต้องการของตลาด การวิจัยและการใช้เทคโนโลยีและสื่อเพื่อการเรียนรู้

๕.๒.๓ การพัฒนาด้านสุขภาพ โดยส่งเสริมการพัฒนาเทคโนโลยีและนวัตกรรมทาง เพื่อรองรับการเป็นสังคมผู้สูงอายุทั้งในด้านผลิตภัณ์สุขภาพและที่อยู่อาศัยสำหรับผู้สูงอายุยกระดับการบริหารจัดการระบบ

สุขภาพเพื่อลดความเหลื่อมล้ำและสร้างความยั่งยืนในระยะยาวโดยพัฒนาระบบข้อมูลสารสนเทศเพื่อการบริหาร ทรัพยากรด้านสาธารณสุข บูรณาการระบบหลักประกันสุขภาพภาครัฐให้เกิดความเป็นเอกภาพในการบริหารจัดการ และการใช้ทรัพยากร และส่งเสริมการอภิบาลระบบสุขภาพในรูปแบบเครือข่ายที่มีการใช้ทรัพยากรร่วมกัน พัฒนาศักยภาพของประเทศไทยสู่การเป็นศูนย์กลางสุขภาพนานาชาติทั้งในด้านศูนย์กลางบริการสุขภาพ (Medical Service Hub) ศูนย์กลางบริการเพื่อส่งเสริมสุขภาพ (Wellness Hub) ศูนย์กลางยาและผลิตภัณฑ์เพื่อสุขภาพ (Product Hub) และศูนย์กลางบริการวิชาการและงานวิจัย (Academic Hub) เพื่อนำรายได้กลับมาใช้ยกระดับคุณภาพบริการสาธารณสุขภายในประเทศรวมทั้งส่งเสริมการให้ความสำคัญกับมิติสุขภาพในทุกนโยบาย สาธารณะ (Health in All Policies) เพื่อให้การขับเคลื่อนนโยบายของทุกภาคส่วนตระหนักถึงผลกระทบของนโยบายสาธารณะที่มีต่อสุขภาพของประชาชน

๕.๒.๔ การสร้างสภาพแวดล้อมและนวัตกรรมที่เอื้อต่อการดำรงชีพในสังคมสูงวัย โดยการปรับปรุง สภาพแวดล้อมและความจำเป็นทางกายภาพให้เหมาะกับวัย และการพัฒนาระบบการดูแลผู้สูงอายุในรูปแบบที่ หลากหลายทั้งในด้านการจัดบริการสุขภาพและสวัสดิการสังคมอย่างบูรณาการ โดยการมีส่วนร่วมของทุกภาค ส่วนอย่างต่อเนื่อง รวมทั้งพัฒนาชุมชนที่มีศักยภาพและความพร้อมให้เป็นต้นแบบของการดูแลผู้สูงอายุเพื่อขยาย ผลไปสู่ชุมชนอื่น ตลอดจนการพัฒนานวัตกรรมในการใช้ชีวิตประจำวันสำหรับผู้สูงอายุ

๕.๓ การลดความเหลื่อมล้ำทางสังคม

๕.๓.๑ การยกระดับรายได้และสร้างโอกาสในการประกอบอาชีพ มุ่งเน้นการเพิ่มผลิตภาพแรงงาน โดยสนับสนุนให้แรงงานมีโอกาสเข้าถึงการเรียนรู้และพัฒนาทักษะฝีมือแรงงานอย่างมีมาตรฐาน ปรับโครงสร้าง ค่าจ้างแรงงานให้ชัดเจนและสะท้อนทักษะฝีมือแรงงานอย่างแท้จริง เร่งผลักดันให้การใช้ระบบมาตรฐานคุณวุฒิ วิชาชีพและมาตรฐานฝีมือแรงงานในทางปฏิบัติอย่างเป็นรูปธรรม นอกจากนี้ เพิ่มผลิตภาพทางการผลิตของ เกษตรกรรายย่อย โดยสนับสนุนการวิจัยและพัฒนาและการผลิตทางการเกษตรที่สอดคล้องกับพื้นที่สร้าง หลักประกันรายได้แทนการอุดหนุนด้านราคาสินค้าเกษตร ลดต้นทุนทางการเกษตรโดยสนับสนุนปัจจัยการผลิต

๕.๓.๒ การจัดบริการทางสังคมให้ทุกคนตามสิทธิขั้นพื้นฐาน และเน้นการสร้างภูมิคุ้มกันระดับ ปังเจก โดย (๑) พัฒนาระบบบริการสาธารณสุขให้มีคุณภาพและมีช่องทางการเข้าถึงอย่างหลากหลาย โดยเฉพาะ ระบบบริการสาธารณสุขและการศึกษาขั้นพื้นฐาน สวัสดิการสังคม และกระบวนการยุติธรรม (๒) สนับสนุนการ จัดหาที่อยู่อาศัยของผู้มีรายได้น้อยและการเข้าถึงระบบสาธารณสุขภาค กำหนดเป็นนโยบายที่อยู่อาศัยแห่งชาติ และเมื่อนำอยู่ พัฒนาโครงการที่อยู่อาศัยแก้ปัญหาชุมชนแออัดในเมืองโดยดำเนินการร่วมกับภาคธุรกิจเอกชน และ (๓) การจัดรูปแบบสวัสดิการพื้นฐานที่จำเป็นและเหมาะสมตามกลุ่มเป้าหมาย (Customized Welfare) ที่ คำนึงถึงฐานะทางเศรษฐกิจและสังคมที่แตกต่างกัน โดยมีแนวทางการรับภาระค่าใช้จ่ายร่วมกัน (Cost Sharing)

๕.๓.๓ การสร้างความเสมอภาคในการเข้าถึงทรัพยากร โดยปฏิรูปที่ดินเพื่อการเกษตร สนับสนุนให้ เกษตรกรรายย่อยที่ไร้ที่ดินทำกินและยากจนได้มีที่ดินเป็นของตนเองหรือมีสิทธิทำกินในที่ดินปฏิรูประบบการ บริหารจัดการน้ำอย่างเป็นระบบและเข้าถึงพื้นที่เป้าหมายได้อย่างแท้จริงด้วยการผลักดัน พรบ.ทรัพยากรน้ำและ บูรณาการแผนงานและงบประมาณร่วมกันของหน่วยงาน และสร้างกระบวนการมีส่วนร่วม รวมทั้งปรับโครงสร้าง ภาษีที่เป็นธรรม เช่น ภาษีที่ดินและสิ่งปลูกสร้าง ภาษีมรดก และภาษีสิ่งแวดล้อม เป็นต้น

๕.๓.๔ การเข้าถึงกระบวนการยุติธรรมอย่างเสมอภาค การคุ้มครองสิทธิขั้นพื้นฐาน และการเข้าถึง กระบวนการยุติธรรมอย่างเท่าเทียมโดยการเสริมศักยภาพและความเข้มแข็งด้านกฎหมายให้แก่ประชาชน รวมทั้ง การปรับปรุงและบังคับใช้กฎหมายเพื่อลดปัญหาความเหลื่อมล้ำ เช่น กฎหมายป่าชุมชนกฎหมายภาษีมรดก กฎหมายที่ดิน เป็นต้น

๕.๔ การรองรับการเชื่อมโยงภูมิภาคและความเป็นเมือง

๕.๔.๑ การลงทุนด้านโครงสร้างพื้นฐานและสิ่งอำนวยความสะดวกของเมือง เตรียมความพร้อมรองรับความเป็นเมือง ทั้งด้านการบริหารจัดการด้านผังเมืองด้านสาธารณสุขโรค สาธารณูปการ ระบบคมนาคมขนส่ง ระบบบริหารจัดการสิ่งแวดล้อม ระบบการศึกษาและระบบสาธารณสุขที่ได้มาตรฐาน มีคุณภาพและเพียงพอต่อความต้องการของคนในเมือง รวมทั้งเสริมสร้างความสามารถในการบริหารจัดการเมืองตามระดับการพัฒนา

๕.๔.๒ การพัฒนาด้านการขนส่งและโลจิสติกส์เชื่อมโยงกับเพื่อนบ้าน ส่งเสริมและเร่งรัดการพัฒนา ระบบการบริหารจัดการโลจิสติกส์ของประเทศเพื่อเพิ่มความสามารถในการแข่งขันของประเทศทั้งด้านการค้า การลงทุน และการบริการ โดยคำนึงถึงการเป็นมิตรต่อสิ่งแวดล้อม (Green Logistics) สนับสนุนให้เกิดความร่วมมือในห่วงโซ่อุปทาน และปรับปรุงกฎหมาย กฎระเบียบ รวมทั้งปรับลดกระบวนการด้านอำนวยความสะดวกทางการค้า ขนส่ง และโลจิสติกส์ให้มีความสะดวกและมีประสิทธิภาพต่อภาคธุรกิจอย่างแท้จริง

๕.๔.๓ การส่งเสริมการลงทุน การค้าชายแดน และการจัดตั้งเขตพัฒนาเศรษฐกิจพิเศษ ให้ความสำคัญกับนโยบายส่งเสริมการลงทุนและการค้าชายแดนเพื่อดึงดูดให้นักลงทุนในภูมิภาคเข้ามาลงทุนในไทยและประเทศเพื่อนบ้าน รวมทั้งส่งเสริมการจัดตั้งเขตพัฒนาเศรษฐกิจพิเศษในพื้นที่ชายแดนโดยให้ความสำคัญกับการลงทุนโครงสร้างพื้นฐาน การส่งเสริมการลงทุนและสิทธิประโยชน์ การบริหารจัดการแรงงานต่างด้าว และการให้บริการจุดเดียวเบ็ดเสร็จ เพื่อช่วยอำนวยความสะดวกด้านการค้าชายแดนและการผ่านแดนระหว่างไทยกับประเทศในภูมิภาคมากขึ้น

๕.๕ การสร้างความเจริญเติบโตทางเศรษฐกิจและสังคมอย่างเป็นมิตรกับสิ่งแวดล้อม

๕.๕.๑ การรักษาทุนทางธรรมชาติเพื่อการเติบโตสีเขียว ใช้ประโยชน์จากทุนธรรมชาติ โดยคำนึงถึงขีดจำกัดและศักยภาพในการฟื้นตัว ปกป้องรักษาทรัพยากรป่าไม้ โดยสนธิกำลังของทุกภาคส่วนนำระบบสารสนเทศมาใช้ในการบริหารจัดการ บังคับใช้กฎหมายอย่างมีประสิทธิภาพและเป็นธรรม เพิ่มพื้นที่ป่าไม้โดยส่งเสริมการปลูกไม้มีค่าทางเศรษฐกิจระยะยาว อนุรักษ์และใช้ประโยชน์ความหลากหลายทางชีวภาพอย่างยั่งยืน และแบ่งปันผลประโยชน์อย่างเป็นธรรม รวมทั้งผลักดันแนวทางการประเมินมูลค่าของระบบนิเวศและการสร้างรายได้จากการอนุรักษ์ จัดสรรที่ดินให้แก่ผู้ยากไร้ กระจายการถือครองที่ดิน จัดทำฐานข้อมูลที่ดินเพื่อการบริหารจัดการอย่างเป็นระบบ การจัดเก็บภาษีที่ดินในอัตราก้าวหน้า กำหนดเขตแดนการถือครองที่ดินที่เหมาะสมและกำหนดมาตรการป้องกันการถือครองที่ดินของคนต่างชาติ บริหารจัดการน้ำเพื่อให้เกิดความยั่งยืนบูรณาการระหว่างหน่วยงานอย่างเป็นระบบ สร้างศูนย์ข้อมูลทรัพยากรน้ำ จัดตั้งองค์กรบริหารจัดการน้ำในระดับพื้นที่ เช่น คณะกรรมการลุ่มน้ำ และองค์กรผู้ใช้น้ำ คุ้มครองทรัพยากรทางทะเลและชายฝั่ง ลดความขัดแย้งเชิงนโยบายระหว่างการพัฒนาโครงสร้างพื้นฐาน การท่องเที่ยว การประมง และวิถีชีวิตของชุมชนบริหารจัดการแร่ โดยกำหนดปริมาณที่เหมาะสมในการนำแร่มาใช้ประโยชน์ คำนึงถึงความจำเป็นและมูลค่าในอนาคตบังคับใช้มาตรการควบคุมผลกระทบจากการทำเหมืองแร่ที่ก่อมลพิษต่อสภาพแวดล้อมและสุขภาพอนามัยของประชาชน

๕.๕.๒ การส่งเสริมการบริโภคที่เป็นมิตรกับสิ่งแวดล้อม สร้างระบบหมุนเวียนวัสดุที่ใช้แล้ว ที่มีประสิทธิภาพ ขับเคลื่อนสู่ Zero Waste Society ผ่านมาตรการต่างๆ เช่น การปฏิรูประบบภาษีและค่าธรรมเนียมเพื่อสิ่งแวดล้อม การศึกษาเพื่อสิ่งแวดล้อม มาตรฐานและฉลากสินค้า เป็นต้น

๕.๕.๓ การส่งเสริมการผลิต การลงทุน และการสร้างงานสีเขียว เพื่อยกระดับประเทศสู่เศรษฐกิจและสังคมที่เป็นมิตรกับสิ่งแวดล้อม พัฒนากลยุทธ์อุตสาหกรรมสีเขียว ส่งเสริมผู้ประกอบการให้สามารถปรับระบบห่วงโซ่อุปทานหรือห่วงโซ่คุณค่าที่เป็นมิตรกับสิ่งแวดล้อม (Green Supply Chain/Green Value Chain) ส่งเสริมการทำการเกษตรกรรมยั่งยืน รวมทั้งส่งเสริมภาคบริการที่มีผลกระทบต่อสิ่งแวดล้อมน้อย เพื่อให้ประเทศไทยมีศักยภาพให้มีความก้าวหน้ามากขึ้นในการขับเคลื่อนเศรษฐกิจ

๕.๕.๔ การจัดการมลพิษและรักษาคุณภาพสิ่งแวดล้อม ด้วยการเร่งรัดการควบคุมมลพิษทั้งทางอากาศ ขยะ น้ำเสีย และของเสียอันตราย ที่เกิดจากการผลิตและบริโภค เพื่อสร้างคุณภาพสิ่งแวดล้อมที่ดีให้กับประชาชน เร่งรัดแก้ไขปัญหาการจัดการขยะเป็นลำดับแรก โดยส่งเสริมให้เกิดกลไกการคัดแยกขยะเพื่อนำกลับมาใช้ใหม่ให้มากที่สุด เร่งกำจัดขยะมูลฝอยตกค้างสะสมในสถานที่กำจัดในพื้นที่วิกฤต สร้างรูปแบบการจัดการขยะมูลฝอยและของเสียอันตรายที่เหมาะสม เน้นการแปรรูปเป็นพลังงาน สร้างวินัยของคนในชาติมุ่งสู่การจัดการที่ยั่งยืน โดยให้ความรู้แก่ประชาชน และการบังคับใช้กฎหมาย

๕.๕.๕ การพัฒนาความร่วมมือด้านสิ่งแวดล้อมระหว่างประเทศ ผลักดันการจัดทำแผนแม่บทการบริหารจัดการทรัพยากรธรรมชาติและสิ่งแวดล้อมของอาเซียน หาแนวทางการร่วมมือกับอาเซียนและอนุภูมิภาคลุ่มน้ำโขงในประเด็นการขนส่งข้ามพรมแดน การเคลื่อนย้ายแรงงาน การบริหารจัดการพลังงานและการบริหารจัดการทรัพยากรธรรมชาติ

๕.๕.๖ การเพิ่มขีดความสามารถในการปรับตัวเพื่อรองรับการเปลี่ยนแปลงสภาพภูมิอากาศและการบริหารจัดการเพื่อลดความเสี่ยงด้านภัยพิบัติ เพิ่มขีดความสามารถในการรับมือและปรับตัวต่อการเปลี่ยนแปลงสภาพภูมิอากาศ เพิ่มศักยภาพในการลดการปล่อยก๊าซเรือนกระจกให้กับทุกภาคส่วน ส่งเสริมการวิจัยและพัฒนาทางวิทยาศาสตร์ เทคโนโลยี และนวัตกรรมเพื่อลดผลกระทบและปรับตัวต่อการเปลี่ยนแปลงสภาพภูมิอากาศ พัฒนาระบบฐานข้อมูลและระบบการเตือนภัย ตลอดจนส่งเสริมความร่วมมือระหว่างประเทศด้านการเปลี่ยนแปลงสภาพภูมิอากาศและภัยพิบัติทางธรรมชาติ ให้ความสำคัญกับการป้องกันน้ำท่วม วางแผนป้องกันเมืองและพื้นที่ชายฝั่ง พัฒนาเมืองที่สามารถปรับตัวและยืดหยุ่นต่อการเปลี่ยนแปลงสภาพภูมิอากาศ (Climate Resilience City) การให้บริการของระบบนิเวศ ส่งเสริมการลงทุนของภาคเอกชนในการรับมือภัยพิบัติ โดยสร้างแนวป้องกันตามธรรมชาติ และการจัดทำแผนธุรกิจต่อเนื่อง รวมทั้งการพัฒนาระบบการจัดการภัยพิบัติให้มีประสิทธิภาพพร้อมรองรับแนวโน้มการเกิดภัยพิบัติที่รุนแรงในอนาคต

๕.๖ การบริหารราชการแผ่นดินที่มีประสิทธิภาพ

๕.๖.๑ การสร้างความโปร่งใส ในทุกขั้นตอนของการปฏิบัติราชการ โดยให้มีช่องทางให้ทุกภาคส่วนสามารถเข้าถึง เข้าตรวจสอบข้อมูลของภาคราชการและร้องเรียนได้ เช่น ข้อมูลการประกวดราคาจัดซื้อจัดจ้าง โครงการของทางราชการ ข้อมูลการประมูลโครงการ ผู้ชนะการประมูลและราคาปิดประมูลข้อมูลความก้าวหน้าตามกระบวนการยุติธรรม เช่น คดีที่ไม่ดำเนินการตามหลักธรรมาภิบาล คดีทุจริตคอร์รัปชันและคดีที่ประชาชนให้ความสนใจในแต่ละยุคสมัย ฯลฯ

๕.๖.๒ การพัฒนาบุคลากรภาครัฐ ให้มีความเป็นมืออาชีพและเพียงพอต่อการขับเคลื่อนภารกิจภาครัฐร่วมกับภาคเอกชนและภาคประชาสังคมที่เปลี่ยนแปลงไป เพื่อให้ระบบราชการเล็กกะทัดรัดแต่มีความคล่องตัวและมีประสิทธิภาพสูง

๕.๖.๓ การสร้างรูปแบบการพัฒนาองค์กรปกครองส่วนท้องถิ่นให้เหมาะสม สามารถรับมือการเปลี่ยนแปลงทางด้านเศรษฐกิจ สังคมและสิ่งแวดล้อม รวมทั้งเป็นแกนหลักในการประสานเครือข่ายและเชื่อมโยงภาคส่วนต่าง ๆ ในระดับพื้นที่ได้อย่างมีประสิทธิภาพ

๕.๖.๔ การสร้างระบบตรวจสอบ ติดตามและประเมินผลที่มีประสิทธิภาพ สร้างผลงานที่มีคุณภาพรวดเร็วและน่าเชื่อถือ สามารถเป็นเครื่องมือให้กับคณะรัฐมนตรีประกอบการตัดสินใจในเชิงนโยบายได้ โดยเฉพาะอย่างยิ่งการติดตาม ประเมินผลโครงการใหญ่ๆ ที่มีการใช้จ่ายงบประมาณเป็นจำนวนมาก และเป็นโครงการที่มีผลกระทบในวงกว้าง

๑.๒ แผนพัฒนาเศรษฐกิจและสังคมแห่งชาติ ฉบับที่ ๑๒

แผนพัฒนาเศรษฐกิจและสังคมแห่งชาติ ฉบับที่ ๑๒ ยึดโยงกับกรอบยุทธศาสตร์ชาติระยะ ๒๐ ปี (พ.ศ. ๒๕๕๘ - ๒๕๗๗) ขณะนี้รัฐบาลได้แต่งตั้งคณะกรรมการจัดทำยุทธศาสตร์ชาติขึ้นมาเพื่อยกร่างยุทธศาสตร์ชาติเบื้องต้น โดยมีเลขาธิการคณะกรรมการพัฒนาการเศรษฐกิจและสังคมแห่งชาติและรองเลขาธิการคณะกรรมการพัฒนาการเศรษฐกิจและสังคมแห่งชาติเป็นกรรมการในคณะกรรมการฯ ดังกล่าวด้วย โดยในเบื้องต้นได้กำหนดวิสัยทัศน์ในกรอบยุทธศาสตร์ชาติระยะ ๒๐ ปี (พ.ศ. ๒๕๕๘ - ๒๕๗๗) ไว้ว่า “ประเทศไทยมีความ มั่นคง มั่งคั่ง ยั่งยืน เป็นประเทศพัฒนาแล้ว ด้วยการพัฒนาตามหลักปรัชญาของเศรษฐกิจพอเพียง” หรือเป็นคติพจน์ประจำชาติว่า “มั่นคง มั่งคั่ง ยั่งยืน”

ทั้งนี้ ได้มีการกำหนดยุทธศาสตร์ชาติที่จะใช้เป็นกรอบแนวทางการพัฒนา ประกอบด้วย ๖ ยุทธศาสตร์ ได้แก่ (๑) ยุทธศาสตร์ด้านความมั่นคง (๒) ยุทธศาสตร์ด้านการสร้างความสามารถในการแข่งขัน (๓) ยุทธศาสตร์การพัฒนาและเสริมสร้างศักยภาพคน (๔) ยุทธศาสตร์ด้านการสร้างโอกาสความเสมอภาคและเท่าเทียมกันทางสังคม (๕) ยุทธศาสตร์ด้านการสร้างการเติบโตบนคุณภาพชีวิตที่เป็นมิตรกับสิ่งแวดล้อม และ (๖) ยุทธศาสตร์ด้านการปรับสมดุลและพัฒนาระบบการบริหารจัดการภาครัฐเพื่อให้ทุกภาคส่วนในสังคมมีความตระหนักถึงเป้าหมายอนาคตของประเทศไทยร่วมกันและเกิดการรวมพลังในการขับเคลื่อนการพัฒนาเพื่อการสร้างและรักษาไว้ซึ่งผลประโยชน์แห่งชาติและบรรลิวิสัยทัศน์ของยุทธศาสตร์ชาติที่กล่าวข้างต้น จึงจำเป็นจะต้องมีการถ่ายทอดแนวทางการพัฒนาของยุทธศาสตร์ชาติสู่การปฏิบัติในแต่ละช่วงเวลาอย่างบูรณาการ หน่วยงานภาครัฐที่ทำหน้าที่กำหนดแผนและยุทธศาสตร์ในระดับต่างๆ ควรจะยึดกรอบการพัฒนาที่กำหนดไว้ในยุทธศาสตร์ชาติเป็นแนวทางในการพัฒนา ดังนั้นแผนพัฒนา ฉบับที่ ๑๒ จึงนำวิสัยทัศน์ของยุทธศาสตร์ชาติมาเป็นวิสัยทัศน์ของแผนพัฒนา ฉบับที่ ๑๒ และนำยุทธศาสตร์การพัฒนาทั้ง ๖ ด้านที่กำหนดไว้ในยุทธศาสตร์ชาติมาเป็นแนวทางในการกำหนดยุทธศาสตร์การพัฒนาของแผนพัฒนา ฉบับที่ ๑๒ โดยจะกำหนดยุทธศาสตร์ให้ตอบสนองกับบริบทการพัฒนาที่จะเกิดขึ้นในช่วง ๕ ปีแรกของยุทธศาสตร์ชาติ (พ.ศ. ๒๕๖๐ - ๒๕๖๔) เป็นสำคัญ

๑.๑ การกำหนดยุทธศาสตร์การพัฒนาของแผนพัฒนา ฉบับที่ ๑๒

๑) ยุทธศาสตร์การเสริมสร้างและพัฒนาศักยภาพทุนมนุษย์ พัฒนาคนทุกช่วงวัยเพื่อให้คนไทยเป็นคนดี คนเก่ง มีระเบียบวินัย และมีคุณภาพชีวิตที่ดี โดยเฉพาะการพัฒนาและดูแลผู้สูงอายุที่จะมีสัดส่วนสูงขึ้น ในสังคมสูงวัยทั้งการสร้างงานที่เหมาะสม การฟื้นฟูและดูแลสุขภาพเพื่อชะลอความทุพพลภาพและโรคเรื้อรัง การสร้างสภาพแวดล้อมและนวัตกรรมที่เอื้อต่อสังคมสูงวัย มุ่งเน้นการพัฒนาศักยภาพคนเพื่อเป็นฐานการเพิ่มขีดความสามารถในการแข่งขันของประเทศและรองรับการลดลงของขนาดกำลังแรงงาน โดยการยกระดับคุณภาพการศึกษาและการเรียนรู้ที่สอดคล้องกับการเรียนรู้ในศตวรรษที่ ๒๑ การป้องกันและควบคุมปัจจัยทางสังคมที่กำหนดสุขภาพเพื่อสร้างสุขภาวะที่ดี การสร้างความอยู่ดีมีสุขให้ครอบครัวไทย รวมทั้งการเสริมสร้างบทบาทของสถาบันทางสังคมและทุนทางวัฒนธรรมในการส่งเสริมคุณธรรมจริยธรรมในสังคม

๒) ยุทธศาสตร์การสร้างความเป็นธรรมลดความเหลื่อมล้ำในสังคม มุ่งเน้นการลดความเหลื่อมล้ำในทุกมิติเพื่อสร้างความปรองดองในสังคม การสร้างโอกาสให้ทุกคนในสังคมไทยสามารถเข้าถึงทรัพยากรแหล่งทุนในการประกอบอาชีพ เพื่อยกระดับรายได้และขับเคลื่อนเศรษฐกิจฐานราก การเข้าถึงบริการทางสังคมของรัฐอย่างมีคุณภาพ ทั่วถึง และเป็นธรรม อาทิ การสร้างโอกาสการเข้าถึงการศึกษาและการเรียนรู้เพื่อพัฒนาคนได้เต็มตามศักยภาพสามารถประกอบอาชีพและดำรงชีวิตได้โดยมีความใฝ่รู้และทักษะที่เหมาะสม เน้นการเรียนรู้เพื่อสร้างสัมมาชีพในพื้นที่ การจัดรูปแบบบริการสุขภาพและสวัสดิการทางสังคมขั้นพื้นฐานที่จำเป็นและ

เหมาะสม ตามกลุ่มเป้าหมาย การพัฒนาระบบบริการสาธารณะให้มีคุณภาพและมีช่องทางการเข้าถึงที่หลากหลาย รวมทั้งการพัฒนาระบบยุติธรรมชุมชนการเพิ่มศักยภาพกองทุนยุติธรรมเพื่อสร้างโอกาสการเข้าถึงกระบวนการยุติธรรมอย่างเสมอภาค ซึ่งจะนำไปสู่การลดความยากจนและความเหลื่อมล้ำอันจะนำไปสู่การลดความขัดแย้งในสังคมไทย

๓) ยุทธศาสตร์การสร้างความเข้มแข็งทางเศรษฐกิจและแข่งขันได้อย่างยั่งยืน ให้ความสำคัญกับการบริหารจัดการนโยบายการเงินและนโยบายการคลัง โดยรวมถึงการปฏิรูปภาษีทั้งระบบเพื่อรักษาเสถียรภาพและเพิ่มประสิทธิภาพของระบบเศรษฐกิจการปรับโครงสร้างทั้งห่วงโซ่คุณค่าในภาคเกษตรอุตสาหกรรม บริการ การลงทุน เพื่อต่อยอดการสร้างมูลค่าเพิ่มของสาขาการผลิตและบริการที่เป็นฐานการเติบโตทางเศรษฐกิจในปัจจุบัน พร้อมทั้งวางรากฐานการพัฒนาทุนมนุษย์ องค์ความรู้ เทคโนโลยีและนวัตกรรมรวมทั้งกฎระเบียบเพื่อสร้างความเข้มแข็งของสาขาการผลิตและบริการใหม่ และเศรษฐกิจดิจิทัลภายใต้เงื่อนไขการรักษาสิ่งแวดล้อมและการใช้ประโยชน์จากศักยภาพของพื้นที่โดยเฉพาะภาคการผลิตและบริการที่มีศักยภาพที่จะเป็นฐานสำคัญสำหรับการพัฒนาประเทศในอนาคต เช่น อุตสาหกรรมแปรรูปเกษตรและอาหาร อุตสาหกรรมและบริการสร้างสรรค์ อุตสาหกรรมบนฐานชีวภาพ อุตสาหกรรมอากาศยาน อุตสาหกรรมระบบราง อุตสาหกรรมหุ่นยนต์ ธุรกิจบริการสุขภาพ ธุรกิจบริการทางการเงิน ธุรกิจการจัดประชุมและนิทรรศการนานาชาติ ธุรกิจภาพยนตร์ การศึกษานานาชาติ ธุรกิจที่เกี่ยวข้องกับการท่องเที่ยว ศูนย์ปฏิบัติการประจำภูมิภาค เป็นต้น

ทั้งนี้ โดยจะให้ความสำคัญกับรูปแบบการพัฒนาในรูปแบบคลัสเตอร์ การสร้างความเชื่อมโยงการผลิตและบริการ การพัฒนา SMEs และการสร้างผู้ประกอบการและเกษตรกรรุ่นใหม่ รวมถึงการสร้างศักยภาพของลูกหลานเกษตรกร โดยจะต้องพัฒนาปัจจัยพื้นฐานเชิงยุทธศาสตร์ทั้งทุนมนุษย์ โครงสร้างพื้นฐาน การพัฒนาวิทยาศาสตร์ เทคโนโลยีและนวัตกรรม การบริหารจัดการและการปรับปรุงกฎระเบียบเพื่ออำนวยความสะดวกต่อการค้า การลงทุน เพื่อรองรับการพัฒนาประเทศสู่ความเป็นชาติการค้า อันจะเป็นการสนับสนุนให้เศรษฐกิจในภาพรวมขยายตัวได้ไม่ต่ำกว่า ร้อยละ ๕ ซึ่งเป็นปฐมบทของการขับเคลื่อนเศรษฐกิจไทยเข้าสู่การเป็นประเทศรายได้สูง ที่มีการพัฒนาที่ยั่งยืนภายใต้กรอบยุทธศาสตร์ชาติในระยะยาว

๔) ยุทธศาสตร์ด้านการเติบโตที่เป็นมิตรกับสิ่งแวดล้อมเพื่อพัฒนาอย่างยั่งยืน มุ่งอนุรักษ์ฟื้นฟูสร้างความมั่นคงของฐานทรัพยากรธรรมชาติและสิ่งแวดล้อม สร้างสมดุลระหว่างการอนุรักษ์และการใช้ประโยชน์อย่างยั่งยืนและเป็นธรรม บริหารจัดการน้ำให้มีประสิทธิภาพ ภายใต้ยุทธศาสตร์การบริหารจัดการทรัพยากรน้ำ แก้ไขปัญหาวิกฤตสิ่งแวดล้อมโดยเร่งรัดแก้ไขปัญหาคาจัดการขยะ ลดการปล่อยก๊าซเรือนกระจกลงร้อยละ ๒๐ ตามเป้าหมายระยะยาว พัฒนาการผลิตให้มีประสิทธิภาพ ลดการใช้พลังงาน เพื่อปรับตัวไปสู่รูปแบบของการผลิตและการบริโภคคาร์บอนต่ำและเป็นมิตรกับสิ่งแวดล้อมมากขึ้น รวมทั้งยกระดับความสามารถในการป้องกันผลกระทบจากการเปลี่ยนแปลงสภาพภูมิอากาศและภัยพิบัติธรรมชาติ ต่อเนื่องจากแผนพัฒนาฉบับที่ ๑๑ ทั้งนี้เพื่อวางรากฐานและสนับสนุนให้ประเทศมีการเติบโตทางเศรษฐกิจและสังคมอย่างยั่งยืน

๕) ยุทธศาสตร์การเสริมสร้างความมั่นคงแห่งชาติเพื่อการพัฒนาประเทศสู่ความมั่นคงและยั่งยืน ให้ความสำคัญกับความมั่นคงที่ส่งผลกระทบต่อพัฒนาในทุกมิติ ทั้งมิติเศรษฐกิจ สังคม และสิ่งแวดล้อม ตลอดจนการพัฒนาศักยภาพให้ประเทศสามารถรับมือกับภัยคุกคามทุกรูปแบบที่จะเกิดขึ้นในอนาคตโดยมีสาระครอบคลุม ดังนี้ (๑) สถาบันหลักของชาติให้ดำรงอยู่อย่างมั่นคงเป็นจุดยึดเหนี่ยวของสังคม (๒) ความสามัคคีของคนในชาติ ลดความเหลื่อมล้ำในทุกมิติและสร้างความเชื่อมั่นในกระบวนการยุติธรรม (๓) ความสงบสุขและการอยู่ร่วมกันอย่างสันติสุขในทุกพื้นที่ (๔) การบริหารจัดการความมั่นคงชายแดนชายฝั่งทะเลเสริมสร้างและพัฒนาความร่วมมือกับประเทศเพื่อนบ้านในการแก้ไขปัญหาด้านความมั่นคง (๕) สร้างความเชื่อมั่นและพัฒนาความร่วมมือในกลุ่มประเทศอาเซียนและประชาคมโลกเพื่อรักษาผลประโยชน์ของชาติให้สามารถป้องกันแก้ไข

ปัญหาภัยคุกคามข้ามชาติ ภัยก่อการร้าย (๖) เสริมสร้างความมั่นคงทางเทคโนโลยีสารสนเทศและไซเบอร์ (๗) รักษาความมั่นคงของฐานทรัพยากรธรรมชาติ สิ่งแวดล้อม และปกป้อง รักษาผลประโยชน์ของชาติทางทะเล (๘) เสริมสร้างความมั่นคงทางอาหาร พลังงานและน้ำ โดยการกำหนดแนวทางบริหารจัดการ (๙) เสริมสร้างและพัฒนาศักยภาพการป้องกันประเทศ การรักษาความสงบภายใน และความมั่นคงระหว่างประเทศ รวมทั้งพัฒนาระบบข่าวกรองให้มีประสิทธิภาพ (๑๐) พัฒนาระบบการเตรียมพร้อมแห่งชาติและระบบบริหารจัดการภัยพิบัติ (๑๑) การบริหารจัดการยุทธศาสตร์ด้านความมั่นคง ให้เกิดผลในทางปฏิบัติในระดับพื้นที่ได้อย่างเป็นรูปธรรม พัฒนาระบบการติดตามประเมินผลอย่างเป็นระบบและต่อเนื่อง รวมทั้งสนับสนุนงานศึกษา วิจัย พัฒนาด้านความมั่นคง

๖) ยุทธศาสตร์ด้านการเพิ่มประสิทธิภาพและธรรมาภิบาลในภาครัฐ เพื่อให้การบริหารจัดการภาครัฐมีความโปร่งใส มีประสิทธิภาพ มีความรับผิดชอบและตรวจสอบได้อย่างเป็นธรรมรวมทั้งประชาชนมีส่วนร่วม มีการกระจายอำนาจ และแบ่งภารกิจรับผิดชอบที่เหมาะสมระหว่างส่วนกลาง ภูมิภาค และท้องถิ่นโดยมีประเด็นการพัฒนาสำคัญ ประกอบด้วย การเพิ่มประสิทธิภาพการบริหารจัดการภาครัฐ การปรับปรุงการให้บริการภาครัฐผ่านเครือข่ายอิเล็กทรอนิกส์ (E-Government) การปรับปรุงกระบวนการงบประมาณและการมีส่วนร่วมของประชาชนในการติดตามตรวจสอบการเงินการคลังภาครัฐ การกระจายอำนาจสู่ท้องถิ่นโดยการปรับโครงสร้างการบริหารงานท้องถิ่นให้เอื้อต่อการกระจายอำนาจที่มีประสิทธิภาพมากขึ้น และการป้องกันและปราบปรามการทุจริตคอร์รัปชัน เพื่อให้ประเทศไทยปราศจากการคอร์รัปชัน ซึ่งจะเป็นปัจจัยสนับสนุนสำคัญที่จะช่วยส่งเสริมการพัฒนาประเทศในด้านต่างๆ ให้ประสบผลสำเร็จและบรรลุเป้าหมายที่วางไว้ตามกรอบในอนาคตประเทศไทยปี ๒๕๗๗

๗) ยุทธศาสตร์ด้านการพัฒนาโครงสร้างพื้นฐานและระบบโลจิสติกส์ การพัฒนาโครงสร้างพื้นฐานและระบบโลจิสติกส์ในช่วงแผนพัฒนาฯ ฉบับที่ ๑๒ จะมุ่งเน้นการพัฒนากายภาพโครงสร้างพื้นฐานด้านการคมนาคมขนส่ง การเชื่อมโยงเครือข่ายโทรคมนาคม และการบริหารจัดการโครงสร้างพื้นฐานเพื่อสนับสนุนการพัฒนาพื้นที่เขตเศรษฐกิจพิเศษ พื้นที่เมืองการเชื่อมโยงการเดินทางและขนส่งสินค้าระหว่างประเทศที่ได้มาตรฐาน การพัฒนาความมั่นคงด้านพลังงานและการผลิตพลังงานทดแทน การสนับสนุนการพัฒนาเศรษฐกิจดิจิทัลลดความเหลื่อมล้ำในการเข้าถึงโครงสร้างพื้นฐานเพื่อเพิ่มคุณภาพชีวิตของประชาชนในพื้นที่ห่างไกล และการใช้ประโยชน์จากการพัฒนาโครงสร้างพื้นฐานเพื่อสร้างอุตสาหกรรมใหม่ของประเทศ ได้แก่ อุตสาหกรรมระบบราง อุตสาหกรรมซ่อมบำรุงและการผลิตชิ้นส่วนอากาศยาน อุตสาหกรรมผลิตอุปกรณ์เพื่อเพิ่มประสิทธิภาพการใช้พลังงาน รวมทั้งพัฒนาระบบโลจิสติกส์ทั้งในด้านการส่งเสริมผู้ประกอบการไทยในการสร้างเครือข่ายการขนส่งระหว่างประเทศ การพัฒนาบุคลากรด้านโลจิสติกส์และการปรับปรุงระบบบริหารจัดการ กฎหมายและระเบียบที่เกี่ยวข้อง ตลอดจนการพัฒนาสิ่งอำนวยความสะดวกเพื่อรองรับการเปลี่ยนแปลงรูปแบบการขนส่งจากถนนสู่รางเป็นหลัก

๘) ยุทธศาสตร์ด้านวิทยาศาสตร์ เทคโนโลยี วิจัย และนวัตกรรม ให้ความสำคัญกับการขับเคลื่อนการพัฒนาวิทยาศาสตร์ เทคโนโลยี วิจัย และนวัตกรรม ต่อเนื่องจากแผนพัฒนาฯ ฉบับที่ ๑๑ ทั้งการเพิ่มการลงทุนวิจัยและพัฒนา และการปรับปรุงสภาพแวดล้อมของการพัฒนาวิทยาศาสตร์ฯ ทั้งด้านบุคลากรวิจัย โครงสร้างพื้นฐาน และการบริหารจัดการ เพื่อมุ่งให้วิทยาศาสตร์ เทคโนโลยี วิจัย และนวัตกรรมเป็นเครื่องมือสำคัญที่จะช่วยขับเคลื่อนการพัฒนาประเทศในมิติต่างๆ ทั้งการสร้างคุณค่าและมูลค่าเพิ่มให้กับสินค้าและบริการ ให้สามารถตอบสนองความต้องการของผู้บริโภคที่เปลี่ยนแปลงไปนำไปสู่ศักยภาพการแข่งขันที่สูงขึ้น เสริมสร้างสังคมที่มีตรรกะทางความคิด มีทุนทางปัญญา เพื่อเป็นรากฐานการดำรงชีวิตที่มีความสุขของคนไทยบริหารจัดการทรัพยากรธรรมชาติและสิ่งแวดล้อมสู่ความสมดุล อันจะนำมาซึ่งคุณภาพชีวิตที่ดีขึ้นของประชาชนรวมทั้งเพื่อแก้ไขปัญหาและยกระดับความเจริญให้กับภาคส่วนต่างๆ ทั้งเศรษฐกิจและสังคม ตลอดจนสนับสนุนให้เกิดกลไก

บูรณาการระหว่างหน่วยงานและองค์กรต่างๆ ที่เกี่ยวข้อง อันจะสนับสนุนให้ประเทศไทยก้าวสู่การแข่งขันในศตวรรษหน้าโดยหลุดพ้นจากกับดักประเทศรายได้ปานกลาง และก้าวไปสู่ประเทศที่มีรายได้สูงในอนาคต

๙) ยุทธศาสตร์การพัฒนาภาคเมือง และพื้นที่เศรษฐกิจ กำหนดยุทธศาสตร์การพัฒนาภาคเมือง และพื้นที่เศรษฐกิจสำคัญให้สอดคล้องกับทิศทางการพัฒนาประเทศ ศักยภาพ โอกาสและข้อจำกัดของพื้นที่ รวมทั้งความต้องการของภาคีการพัฒนาที่เกี่ยวข้อง เพื่อรักษาฐานเศรษฐกิจเดิมให้เข้มแข็งโดยมีคุณภาพสิ่งแวดล้อมตามมาตรฐานสากลสร้างฐานเศรษฐกิจใหม่รองรับการเข้าสู่ประชาคมเศรษฐกิจอาเซียน เพื่อกระจายกิจกรรมทางเศรษฐกิจและความเจริญสู่ภูมิภาค พัฒนาเมืองศูนย์กลางความเจริญในภูมิภาคให้เป็นเมืองนำอยู่และปลอดภัย สนับสนุนการเชื่อมโยงในภูมิภาคเพื่อเพิ่มขีดความสามารถในการแข่งขันของพื้นที่และสร้างความอยู่ดีมีสุขให้แก่ประชาชนอย่างทั่วถึง โดยมีสาระครอบคลุม ดังนี้ (๑) การพัฒนาภาค (๒) การพัฒนาเมืองศูนย์กลางความเจริญในภูมิภาค (๓) การพัฒนาพื้นที่ฐานเศรษฐกิจหลักบริเวณชายฝั่งทะเลตะวันออก และ (๔) การพัฒนาพื้นที่เศรษฐกิจพิเศษชายแดน รวมทั้งความเชื่อมโยงกับการพัฒนาคลัสเตอร์อุตสาหกรรมและบริการที่มีศักยภาพและโครงการพัฒนาท่าเรือน้ำลึกทวาย

๑๐) ยุทธศาสตร์ด้านการต่างประเทศ ประเทศเพื่อนบ้าน และภูมิภาค กำหนดยุทธศาสตร์การต่างประเทศ ประเทศเพื่อนบ้าน ภูมิภาค ให้เกิดการประสานและพัฒนาร่วมมือกันระหว่างประเทศทั้งในเชิงรุกและรับอย่างสร้างสรรค์ โดยมุ่งเน้นการดูแลการดำเนินงานตามข้อผูกพันและพันธกรณีตลอดจนมาตรฐานต่าง ๆ ที่ไทยมีความเกี่ยวข้องในฐานะประเทศสมาชิก ทั้งในเวทีระดับโลก ระดับภูมิภาค และระดับอนุภูมิภาค อาทิ การดำเนินงานเป้าหมายการพัฒนาที่ยั่งยืน (SDGs) การประมง การค้ามนุษย์ และอื่นๆ ให้เข้าสู่มาตรฐานสากลและเป็นที่ยอมรับของประชาคมโลก เป็นต้น การเตรียมความพร้อมในการรองรับและดำเนินงานของประเทศไทยภายหลังการเข้าสู่ประชาคมอาเซียนในปี ๒๕๕๘ (Post-ASEAN ๒๐๑๕) การปรับตัวและพัฒนาขีดความสามารถในการแข่งขันของประเทศเพื่อรองรับและสอดคล้องกับการดำเนินงานตามพันธกรณีของความร่วมมือระดับภูมิภาค อาทิ Regional Comprehensive Economic Partnerships (RCEP) เป็นต้น การเสริมสร้างความเชื่อมโยงกันระหว่างประเทศในอนุภูมิภาคประเทศเพื่อนบ้านและภูมิภาค และการส่งเสริมให้ประเทศไทยเป็นฐานของการประกอบธุรกิจ การให้บริการทางการศึกษา การให้บริการด้านการเงิน การให้บริการด้านสุขภาพ การให้บริการด้านโลจิสติกส์และการลงทุนเพื่อการวิจัยและพัฒนา รวมทั้งเป็นฐานความร่วมมือในเอเชีย

๑.๓ แผนพัฒนาภาค/แผนพัฒนากลุ่มจังหวัด/แผนพัฒนาจังหวัด

➤ แผนพัฒนาภาคตะวันออกเฉียงเหนือ

แผนพัฒนาภาค เป็นแผนที่ยึดกระบวนการมีส่วนร่วมของทุกภาคส่วนจากทุกจังหวัด ทั้ง ๔ ภูมิภาคขึ้น เพื่อสนับสนุนจังหวัดและกลุ่มจังหวัดให้สามารถ ใช้เป็นกรอบแนวทางในการจัดทำแผนพัฒนาจังหวัดและแผนพัฒนากลุ่มจังหวัด แผนพัฒนาภาค จัดทำโดยสำนักงานพัฒนาการเศรษฐกิจและสังคมแห่งชาติ (สศช.) มีวัตถุประสงค์เพื่อให้เกิดการพัฒนาที่สมดุล ยึดแนวคิดการพัฒนาตาม “ปรัชญาของเศรษฐกิจพอเพียง” โดยประกอบไปด้วย ยุทธศาสตร์การพัฒนาภาคเหนือ ยุทธศาสตร์การพัฒนาภาคตะวันออกเฉียงเหนือ ยุทธศาสตร์การพัฒนาภาคกลาง ยุทธศาสตร์การพัฒนาภาคใต้ ซึ่งเทศบาลตำบลบ้านเหลื่อมนั้นตั้งอยู่ภาคตะวันออกเฉียงเหนือ การจัดทำแผนพัฒนาท้องถิ่นสี่ปีของเทศบาลมีความสัมพันธ์กับแผนพัฒนาภาคตะวันออกเฉียงเหนือ ด้านเศรษฐกิจ ด้านการเกษตร การท่องเที่ยว การค้าการลงทุน การพัฒนาคนให้มีสุขภาพที่ดีทั้งร่างกาย จิตใจและสติปัญญา รอบรู้ เท่าทันการเปลี่ยนแปลง สามารถดำรงชีพได้อย่างมีคุณภาพ สร้างความมั่นคงด้านอาหาร แก้ไขปัญหาความยากจน หนี้สิน และการออมของครัวเรือน มีสัมมาอาชีพที่มั่นคง

สามารถพึ่งพาตนเองและดูแลครอบครัวได้อย่างอบอุ่น พื้นฟูทรัพยากรธรรมชาติและสิ่งแวดล้อมให้สมบูรณ์ ซึ่งแผนพัฒนาภาคตะวันออกเฉียงเหนือมีรายละเอียดสรุปย่อ ดังนี้

กรอบยุทธศาสตร์การพัฒนภาค

ตามพระราชบัญญัติระเบียบบริหารราชการแผ่นดิน (ฉบับที่ ๗) พ.ศ. ๒๕๕๐ มาตรา ๕๓/๑ และ มาตรา ๕๓/๒ บัญญัติให้จังหวัดและกลุ่มจังหวัดทำแผนพัฒนาจังหวัดและแผนพัฒนากลุ่มจังหวัดให้สอดคล้องกับ แนวทางการพัฒนาเศรษฐกิจและสังคมแห่งชาติ และตอบสนองความต้องการของประชาชนในท้องถิ่น สำนักงาน พัฒนาการเศรษฐกิจและสังคมแห่งชาติ (สศช.) จึงได้จัดทำกรอบยุทธศาสตร์การพัฒนภาคที่ยึดกระบวนการมีส่วนร่วมของทุกภาคส่วนจากทุกจังหวัดทั้ง ๔ ภูมิภาคขึ้น เพื่อสนับสนุนจังหวัดและกลุ่มจังหวัดให้สามารถใช้เป็น กรอบแนวทางในการจัดทำแผนพัฒนาจังหวัดและแผนพัฒนากลุ่มจังหวัด

๑. แนวคิดและหลักการ

๑.๑ ยึดแนวคิดการพัฒนาตาม “ปรัชญาของเศรษฐกิจพอเพียง” ให้เกิดการพัฒนาที่สมดุล เป็น ธรรมและมีภูมิคุ้มกันต่อผลกระทบจากกระแสการเปลี่ยนแปลงทั้งจากภายนอกและภายในประเทศ ควบคู่กับกับ แนวคิด “การพัฒนาแบบองค์รวม” ที่ยึด คน ผลประโยชน์ของประชาชน ภูมิสังคม ยุทธศาสตร์พระราชทาน เข้าใจ เข้าถึง และพัฒนา ยึดหลักการมีส่วนร่วมของทุกภาคภาคีการพัฒนา และหลักธรรมาภิบาล เพื่อให้สังคม สมานฉันท์และอยู่เย็นเป็นสุขร่วมกัน

๑.๒ หลักการ มุ่งสร้างความเชื่อมโยงกับแผนระดับชาติต่างๆ นโยบายรัฐบาล แผนการบริหาร ราชการแผ่นดิน เพื่อสร้างโอกาสทางการพัฒนา สอดคล้องกับภูมิสังคมของพื้นที่ โดย

(๑) กำหนดรูปแบบการพัฒนาเชิงพื้นที่ของประเทศและภาค รวมถึงชุมชน

(๒) กำหนดบทบาทและยุทธศาสตร์การพัฒนภาคให้สอดคล้องกับศักยภาพและโอกาสของ พื้นที่

๒. ทิศทางการพัฒนาเชิงพื้นที่

ภายใต้กระแสโลกาภิวัตน์ที่มีการเปลี่ยนแปลงตลอดเวลา สภาพแวดล้อมภายนอกเป็นปัจจัย สำคัญต่อการพัฒนาประเทศ เป็นผลให้จำเป็นต้องเตรียมการรองรับการเปลี่ยนแปลงดังกล่าวให้เหมาะสม การ พัฒนาที่สมดุล ดังนั้นจึงกำหนดทิศทางการพัฒนาพื้นที่ของประเทศ ดังนี้

๒.๑ พัฒนาพื้นที่ในภูมิภาคต่างๆ ของประเทศให้เชื่อมโยงกับภูมิภาคเอเชียตะวันออกเฉียงใต้ เพื่อเป็นฐานการพัฒนาด้านอุตสาหกรรม การเกษตรและการแปรรูปการเกษตร และการท่องเที่ยวของภูมิภาค โดยเฉพาะ

๒.๑.๑ พัฒนาพื้นที่เชื่อมโยงทางเศรษฐกิจตามแนวตะวันออก - ตะวันตก (East West Economic Corridor) เช่น พื้นที่เขตเศรษฐกิจแม่สอด-สุโขทัย-พิษณุโลก-ขอนแก่น-มุกดาหาร แนวสะพาน เศรษฐกิจพื้นที่อรัญประเทศ-สระแก้ว-ปราจีนบุรี พื้นที่เศรษฐกิจระนอง-ชุมพร-บางสะพาน แนวสะพาน เศรษฐกิจพังงา-กระบี่-สุราษฎร์ธานี-นครศรีธรรมราช และแนวสะพานเศรษฐกิจสตูล-สงขลา

๒.๑.๒ พัฒนาพื้นที่เชื่อมโยงทางเศรษฐกิจตามแนวเหนือ-ใต้ (North South Economic Corridor) ได้แก่ แนวเศรษฐกิจเชียงใหม่-เชียงราย-พิษณุโลก-นครสวรรค์-จังหวัดปริมณฑล แนวเศรษฐกิจ หนองคาย-อุดรธานี-ขอนแก่น-นครราชสีมา-จังหวัดปริมณฑล พื้นที่แหลมฉบัง-ชลบุรี-ฉะเชิงเทรา-สระแก้ว-บุรีรัมย์-มุกดาหาร

๒.๒ พัฒนาบริการพื้นฐานของชุมชนเพื่อรองรับการพัฒนาเศรษฐกิจเชื่อมโยงระหว่างประเทศ โดยเน้นพื้นที่ชุมชนตามแนวเขตเศรษฐกิจเหนือ-ใต้ และตะวันออก-ตะวันตก โดยเฉพาะชุมชนเศรษฐกิจชายแดน

๒.๓ พัฒนาระบบโลจิสติกส์และโครงข่ายคมนาคมขนส่งเพื่อสนับสนุนการเพิ่มขีดความสามารถในการแข่งขันเชิงพื้นที่ เช่น การพัฒนาระบบบรรดราง เพิ่มประสิทธิภาพการขนส่งทางน้ำ และเพิ่มประสิทธิภาพการเชื่อมโยงโครงข่ายการคมนาคมบริเวณจุดตัด เช่น พิษณุโลก และขอนแก่น

๒.๔ สร้างความมั่นคงของฐานทรัพยากรธรรมชาติและสิ่งแวดล้อม เพื่อรักษาสมดุลของระบบนิเวศให้ยั่งยืน ได้แก่ พัฒนาแหล่งน้ำให้เพียงพอต่อการเกษตร พัฒนาสิ่งแวดล้อมเมืองและแหล่งอุตสาหกรรม และการจัดให้มีการจัดการใช้ประโยชน์ที่ดินอย่างมีประสิทธิภาพ

๓. ยุทธศาสตร์การพัฒนาภาคตะวันออกเฉียงเหนือ

๓.๑ ยุทธศาสตร์การพัฒนา

(๑) เพิ่มศักยภาพการแข่งขันด้านเศรษฐกิจ โดยการยกมาตรฐานและประสิทธิภาพการผลิตการเกษตร การพัฒนาศักยภาพการประกอบการด้านอุตสาหกรรม อุตสาหกรรมบริการและการท่องเที่ยว การตั้งองค์การร่วมภาครัฐและเอกชนระดับพื้นที่เพื่อส่งเสริมอำนวยความสะดวกด้านการค้าการลงทุน และส่งเสริมความร่วมมือทางเศรษฐกิจกับประเทศเพื่อนบ้าน

(๒) สร้างคนให้มีคุณภาพ เพื่อพัฒนาคนให้มีสุขภาพดีทั้งร่างกาย จิตใจและสติปัญญา ครอบรู้ เท้าทันการเปลี่ยนแปลง สามารถดำรงชีพได้อย่างมีคุณภาพ

(๓) สร้างสังคมและเศรษฐกิจฐานรากให้เข้มแข็ง เพื่อสร้างความมั่นคงด้านอาหาร แก้ไขปัญหาความยากจน หนี้สิน และการออมของครัวเรือน มีสัมมาอาชีพที่มั่นคง สามารถพึ่งพาตนเองและดูแลครอบครัวได้อย่างอบอุ่น

(๔) พื้นฟูทรัพยากรธรรมชาติและสิ่งแวดล้อมให้สมบูรณ์ โดยเร่งอนุรักษ์และฟื้นฟูพื้นที่ป่าไม้ให้ได้ ๑๕.๙ ล้านไร่ หรือร้อยละ ๒๕ ของพื้นที่ภาค ป้องกันการรุกพื้นที่ชุ่มน้ำ พัฒนาแหล่งน้ำและระบบชลประทาน ฟื้นฟูดิน ยับยั้งการแพร่กระจายดินเค็ม และเพิ่มประสิทธิภาพการจัดการโดยส่งเสริมทำเกษตรอินทรีย์

๓.๒ ทิศทางการพัฒนากลุ่มจังหวัดและจังหวัด

(๑) กลุ่มภาคตะวันออกเฉียงเหนือตอนบน ๑ ประกอบด้วยอุดรธานี หนองคาย หนองบัวลำภู และเลย) เน้นการฟื้นฟูระบบนิเวศเพื่อรักษาสมดุลธรรมชาติ การปรับโครงสร้างการผลิตด้านการเกษตรการส่งเสริมการค้า การลงทุนและการท่องเที่ยวเชื่อมโยงกับประเทศเพื่อนบ้าน

(๒) กลุ่มภาคตะวันออกเฉียงเหนือตอนบน ๒ ประกอบด้วย สกลนคร นครพนม และมุกดาหาร เน้นให้ความสำคัญกับความร่วมมือทางเศรษฐกิจกับประเทศเพื่อนบ้าน เพิ่มประสิทธิภาพการผลิตสินค้าการเกษตร ส่งเสริมพื้นที่ชลประทาน การทำปศุสัตว์โดยเฉพาะโคเนื้อ

(๓) กลุ่มภาคตะวันออกเฉียงเหนือตอนกลาง ประกอบด้วย ขอนแก่น กาฬสินธุ์ มหาสารคาม และร้อยเอ็ด เน้นการพัฒนาโครงสร้างพื้นฐานของเมืองรองรับการเป็นศูนย์กลางการค้าบริการ และการลงทุนของภาค การใช้ประโยชน์พื้นที่ชลประทานให้เกิดประโยชน์สูงสุด การทำการเกษตรก้าวหน้า การเตรียมการรองรับอุตสาหกรรมพลังงานทดแทน (Ethanol) ควบคู่กับการเพิ่มประสิทธิภาพการผลิต

(๔) กลุ่มภาคตะวันออกเฉียงเหนือตอนล่าง ๑ ประกอบด้วย นครราชสีมา ชัยภูมิ บุรีรัมย์ สุรินทร์ มุ่งเน้นการพัฒนาระบบชลประทานให้เต็มศักยภาพ การเตรียมการรองรับอุตสาหกรรมพลังงานทดแทน (Ethanol) พัฒนาการท่องเที่ยวทั้งการท่องเที่ยวเชิงนิเวศและอารยธรรมขอมด้วยการสร้างคุณค่าเพิ่มและพัฒนาเส้นทาง

(๕) กลุ่มภาคตะวันออกเฉียงเหนือตอนล่าง ๒ ประกอบด้วย อุบลราชธานี ศรีสะเกษ ยโสธร และอำนาจเจริญ มุ่งเน้นการพัฒนาแหล่งน้ำ และระบบบริหารจัดการเพื่อแก้ไขปัญหาน้ำท่วมและขาดแคลนน้ำ การสร้างงานและรายได้จากการท่องเที่ยวให้มากขึ้น

๓.๓ โครงการที่สำคัญ (Flagship Project)

- (๑) โครงการผลิตข้าวหอมมะลิอินทรีย์ในทุ่งกุลาร้องไห้เพื่อการส่งออก
- (๒) โครงการพัฒนาเมืองมุกดาหารเป็นประตูสู่อินโดจีน
- (๓) โครงการพัฒนาเส้นทางท่องเที่ยวอารยธรรมขอม
- (๔) โครงการจัดการผลิตเอทานอลในภาคอีสาน
- (๕) โครงการยกมาตรฐานการเรียนการสอนด้วยระบบศึกษาทางไกล
- (๖) โครงการเกษตรยั่งยืนเพื่อชุมชนเข้มแข็ง
- (๗) โครงการฟื้นฟูลุ่มน้ำชีตอนบนและลุ่มน้ำมูลตอนบนแบบบูรณาการเพื่อการผลิตที่ยั่งยืน

➤ แผนพัฒนากลุ่มภาคตะวันออกเฉียงเหนือตอนบน ๑

กลุ่มจังหวัดภาคตะวันออกเฉียงเหนือตอนบน ๑ ได้ดำเนินการจัดประชุมหารือร่วมกันระหว่างส่วนราชการที่มีสถานที่ตั้งทำการอยู่ในจังหวัดทุกจังหวัดในกลุ่มจังหวัด ไม่ว่าจะเป็นราชการบริหารส่วนภูมิภาคหรือราชการบริหารส่วนกลางและผู้บริหารองค์การปกครองส่วนท้องถิ่นทั้งหมดในจังหวัด รวมทั้ง ผู้แทนภาคประชาสังคมและผู้แทนภาคธุรกิจเอกชน เพื่อรับฟังความคิดเห็นเกี่ยวกับแผนพัฒนาจังหวัดตามมาตรา ๕๓/๑ แห่งพระราชบัญญัติระเบียบบริหารราชการแผ่นดิน พ.ศ. ๒๕๓๔ ซึ่งแก้ไขเพิ่มเติมโดยพระราชบัญญัติระเบียบบริหารราชการแผ่นดิน(ฉบับที่ ๗) พ.ศ. ๒๕๕๐ และมาตรา ๑๙ มาตรา ๒๑ มาตรา ๒๒ มาตรา ๒๓ และมาตรา ๒๔ แห่งพระราชกฤษฎีกาว่าด้วยการบริหารงานจังหวัดและกลุ่มจังหวัดแบบบูรณาการ พ.ศ. ๒๕๕๑ และได้จัดประชุมคณะกรรมการบริหารงานกลุ่มจังหวัดแบบบูรณาการ (ก.บ.ก.) เพื่อจัดทำและเห็นชอบแผนพัฒนากลุ่มจังหวัด ๔ ปี (พ.ศ. ๒๕๕๘ – ๒๕๖๑) ตามพระราชกฤษฎีกาว่าด้วยการบริหารงานจังหวัดและกลุ่มจังหวัดแบบบูรณาการ พ.ศ. ๒๕๕๑ และหลักเกณฑ์และวิธีการที่ ก.น.จ. กำหนด

วิสัยทัศน์กลุ่มจังหวัด : Vision

“ เป็นศูนย์กลางการลงทุน ด้านการค้า เกษตรกรรม อุตสาหกรรม การบริการ การท่องเที่ยวของอนุภูมิภาคลุ่มน้ำโขงและประชาคมอาเซียน ”

พันธกิจ : Mission

๑. พัฒนาโครงสร้างพื้นฐานและสิ่งอำนวยความสะดวกในการลงทุนด้านการค้า เกษตรกรรม อุตสาหกรรมบริการ และการท่องเที่ยว เพื่อกระจายประโยชน์สู่ประชาชนทุกอาชีพของกลุ่มจังหวัดอย่างทั่วถึง

๒. ส่งเสริมความร่วมมือทางการค้า การเกษตร บริการและการท่องเที่ยวกับประชาคมอาเซียน

๓. พัฒนาขีดความสามารถในการแข่งขันของระบบการผลิต และระบบการตลาดในด้านเกษตรกรรม อุตสาหกรรมการผลิต การบริการ และแรงงานให้เป็นไปตามมาตรฐาน

๔. พัฒนาทรัพยากรมนุษย์ทุกภาคส่วนให้สามารถรองรับการเป็นประชาคมอาเซียน

เป้าประสงค์รวม ตัวชี้วัดและค่าเป้าหมายรวม

๑. สร้างรายได้จากการลงทุนด้านการค้า เกษตรกรรม อุตสาหกรรม การท่องเที่ยว และบริการ

๒. เพื่อให้มีบุคลากรที่มีศักยภาพรองรับการเปลี่ยนแปลง

เป้าประสงค์รวม	ตัวชี้วัด / เป้าหมายรวม ๔ ปี	ข้อมูล ค่าฐาน	ค่าเป้าหมายรายปี			
			๒๕๕๘	๒๕๕๙	๒๕๖๐	๒๕๖๑
๑. สร้างรายได้จากการลงทุน ด้านการค้าเกษตรกรรม อุตสาหกรรม บริการ และการท่องเที่ยว	ร้อยละที่เพิ่มขึ้นของ GPCP ณ ราคา ประจำปี (ร้อยละ ๑๔)	๑๙๑,๗๗๙ ล้านบาท	ร้อยละ ๓.๕	ร้อยละ ๓.๕	ร้อยละ ๓.๕	ร้อยละ ๓.๕
	ร้อยละที่เพิ่มขึ้นของ รายได้เฉลี่ยต่อหัว ประชากร (ร้อยละ ๑๔)	๕๐,๒๗๕ บาท/คน/ปี	ร้อยละ ๓.๕	ร้อยละ ๓.๕	ร้อยละ ๓.๕	ร้อยละ ๓.๕
๒. เพื่อให้มีบุคลากรที่มี ศักยภาพรองรับการ เปลี่ยนแปลง	ร้อยละที่ลดลงของ จำนวนผู้ว่างงาน (ร้อยละ ๐.๔)	๐.๕ %	๐.๑%	๐.๑%	๐.๑%	๐.๑%

ข้อมูลจาก : แผนพัฒนากลุ่มจังหวัด ๔ ปี (พ.ศ.๒๕๕๘ - ๒๕๖๑)

ประเด็นยุทธศาสตร์ : Strategic Issues

๑. พัฒนาศักยภาพด้านการท่องเที่ยว
๒. เพิ่มขีดความสามารถในการแข่งขันด้านการลงทุน อุตสาหกรรม การค้า
และบริการ
๓. ส่งเสริมและพัฒนาสินค้าเกษตรให้ได้มาตรฐานอย่างครบวงจร

เป้าประสงค์เชิงยุทธศาสตร์ ตัวชี้วัดและค่าเป้าหมาย

๑. เพื่อเพิ่มรายได้จากการท่องเที่ยว
๒. เพื่อให้มีโครงสร้างพื้นฐานและสิ่งอำนวยความสะดวกที่พร้อมรองรับการ
เป็นศูนย์กลางการลงทุนด้านต่าง ๆ ในลุ่มน้ำโขง
๓. เพื่อเพิ่มศักยภาพการตลาด การค้า และบริการ
๔. เพื่อเพิ่มผลผลิตสินค้าทางการเกษตรให้ได้มาตรฐาน และแปรรูปสินค้า
เกษตร

ความสอดคล้องตามยุทธศาสตร์ / แผนของส่วนราชการและกลุ่มจังหวัด (Agenda Function & Area)

ยุทธศาสตร์ที่ ๑ : พัฒนาศักยภาพด้านการท่องเที่ยว

แผนงาน :- ศูนย์กลางการท่องเที่ยวอารยธรรมลุ่มน้ำโขง

ชื่อโครงการ	หน่วยงานที่รับผิดชอบ	Agenda						แผนปฏิบัติการ ๔ ปี			
		ยุทธศาสตร์ประเทศ (Country Strategy - CS)						แผนกระทรวง / กรม		แผนพัฒนาจังหวัด	
		ระบุชื่อ (๑-๔)	ระบุชื่อ (๑-๒๘)	อาเซียน (๑-๘)	ตัวชี้วัด (๑-๑๔)	แนวทางนโยบาย (๗ แนวทาง)	จำนวนเงิน (ล้านบาท)	Function (F) จำนวนเงิน (ล้านบาท)	ความพึงพอใจโครงการ	จำนวนเงิน (ล้านบาท)	ความพร้อม%
๑. โครงการปรับปรุงและพัฒนาแหล่งท่องเที่ยวกลุ่มจังหวัดให้ได้มาตรฐานเพื่อรองรับประชาคมอาเซียน	สนง.ท่องเที่ยวและกีฬาจังหวัดในกลุ่มจังหวัด	๑	๓	๑	๑	๓	๓	๔๐๐	๔๐๐	๑๐๐ %	
๒. โครงการพัฒนาระบบ โลจิสติกส์การท่องเที่ยวเชื่อมโยงอาเซียน	แขวงทางหลวงชนบทจังหวัดในกลุ่มจังหวัด	๑	๔	๓	๑	๓	๓	๖๐๐	๖๐๐	๑๐๐ %	
๓. โครงการพัฒนาและประชาสัมพันธ์เอกลักษณ์ (Brand Identity) และผลิตภัณฑ์ OTOP การท่องเที่ยวกลุ่มจังหวัด	กลุ่มจังหวัด/ สนง.พัฒนาชุมชนจังหวัดในกลุ่มจังหวัด	๑	๓	๑	๑	๑	๑	๕๐	๕๐	๑๐๐ %	
๔. โครงการพัฒนาบุคลากรและเครือข่ายด้านการท่องเที่ยวกลุ่มจังหวัด	สนง.ท่องเที่ยวและกีฬาจังหวัดในกลุ่มจังหวัด/ สนง.สาธารณสุขจังหวัดในกลุ่มจังหวัด	๑	๓	๔	๖	๑	๑	๕๐	๕๐	๘๐ %	
๕. โครงการประชาสัมพันธ์และส่งเสริมการท่องเที่ยวกลุ่มจังหวัด	สนง.ท่องเที่ยวและกีฬาจังหวัดในกลุ่มจังหวัด	๑	๓	๑	๑	๑	๑	๔๐๐	๔๐๐	๑๐๐ %	
๖. โครงการขยายถนน ๔ ช่องจราจร ชั้นพิเศษ นก.- วังสะพุง (จ.เลย) ทางหลวงหมายเลข ๒๑๐ นก.-วังสะพุง ระยะทางประมาณ ๓๙ กม.	กระทรวงคมนาคม	๑	๔	๓	๓	๓	๓	๑,๒๐๐	๑,๒๐๐		

ยุทธศาสตร์ที่ ๒ : เพิ่มขีดความสามารถในการแข่งขัน ด้านการลงทุน อุตสาหกรรม การค้า และบริการ
 แผนงาน :- เพิ่มประสิทธิภาพด้านการลงทุน การค้า อุตสาหกรรม และบริการ

ชื่อโครงการ	หน่วยงานที่รับผิดชอบ	Agenda						แผนปฏิบัติการ ๔ ปี			
		ยุทธศาสตร์ประเทศ (Country Strategy - CS)						แผนกระทรวง / กรม		แผนพัฒนาจังหวัด	
		ระบุข้อ ข้อ (๑-๔)	ระบุข้อ ข้อ (๑-๒๔)	อาเซียน (๑-๔)	ตัวชี้วัด (๑-๑๔)	แนวทาง นโยบาย (๗ แนวทาง)	จำนวนเงิน (ล้านบาท)	เฉพาะ งบ ลงทุน	ความ พร้อม%	จำนวนเงิน (ล้านบาท)	เฉพาะ งบ ลงทุน
๑. โครงการพัฒนาศักยภาพผู้ประกอบการ อุตสาหกรรม เพื่อเพิ่มขีดความสามารถในการ แข่งขันอาเซียน	สนง.อุตสาหกรรมจังหวัดใน กลุ่มจังหวัด	๑	๗	๑	๓	๑	๑๐		๔๐		๑๐๐ %
๒. โครงการพัฒนาเศรษฐกิจการค้าและ การค้าชายแดนสู่อาเซียน	สนง.พาณิชย์จังหวัดในกลุ่มจังหวัด	๑	๗	๑	๓	๑	๓๐		๓๐		๑๐๐ %
๓. โครงการประชาสัมพันธ์และส่งเสริมการตลาด ระหว่างประเทศ	สนง.พาณิชย์จังหวัดในกลุ่มจังหวัด	๑	๗	๑	๓	๑	๔๐		๔๐		๑๐๐%
๔. โครงการศึกษาความเป็นไปได้ในการจัดตั้ง อุตสาหกรรมปลายน้ำยางพาราในกลุ่มจังหวัดฯ	สนง.อุตสาหกรรมจังหวัดในกลุ่มจังหวัด	๑	๗	๑	๓	๒	๒๐		๒๐		๑๐๐%
๕. โครงการพัฒนาผลิตภัณฑ์เชิงสร้างสรรค์ (Creative Economy)	สนง.อุตสาหกรรมจังหวัดในกลุ่มจังหวัด	๑	๗	๑	๓	๑	๕๐		๕๐		๑๐๐%
๖. โครงการพัฒนาศักยภาพและยกระดับ มาตรฐานแรงงานเพื่อเพิ่มขีดความสามารถใน การแข่งขัน	สนง.แรงงานจังหวัดในกลุ่มจังหวัด	๑	๗	๑	๕	๑	๑๐๐		๑๐๐		๘๐%
๗. โครงการพัฒนาค่านขายแดนเพื่อรองรับ AEC และเพิ่มประสิทธิภาพการปฏิบัติงาน	กระทรวงการค้า	๑	๔	๘	๑๑	๓	๒๐๐	๒๐๐	๒๐๐		
๘. โครงการศึกษาความเป็นไปได้ ในการก่อสร้าง สะพานคู่ขนานมิตรภาพไทย - ลาว แห่งที่ ๑	กระทรวงคมนาคม	๑	๖	๘	๑๑	๓	๑๐๐	๑๐๐	๑๐๐		

ยุทธศาสตร์ที่ ๓ : ส่งเสริมและพัฒนาสินค้าเกษตรที่ได้มาตรฐานอย่างครบวงจร

แผนงาน :- พัฒนาลิขิตค่าเกษตรให้ได้มาตรฐาน

ชื่อโครงการ	หน่วยงานที่รับผิดชอบ	Agenda						แผนปฏิบัติการ ๔ ปี			
		ยุทธศาสตร์ประเทศ (Country Strategy - CS)						แผนกระทรวง / กรม		แผนพัฒนาจังหวัด	
		ระบุข้อ ข้อ (๑-๔)	ระบุข้อ ข้อ (๑-๔)	อาเซียน (๑-๔)	ตัวชี้วัด (๑-๑๔)	แนวทาง นายกฯ (๗ แนวทาง)	Function (F) จำนวนเงิน (ล้านบาท)	ความ พร้อม %	Area (A) จำนวนเงิน (ล้านบาท)	ความ พร้อม %	
		๑	๑	๑	๑	๑	ทั้ง โครงการ	๑๐๐ %	ทั้ง โครงการ	๑๐๐ %	
๑. โครงการบริหารจัดการเขตเศรษฐกิจสำหรับสินค้าเกษตรที่สำคัญ (ข้าว, อ้อย, มันสำปะหลัง, ยางพารา)	สนง.เกษตรจังหวัดในกลุ่มจังหวัด	๑	๑	๑	๒	๑	๑๐๐ %	๒	๑๐๐ %		
๒. โครงการเพิ่มมูลค่าสินค้าเกษตรเพื่อการตลาด	สนง.เกษตรและสหกรณ์จังหวัดในกลุ่มจังหวัด	๑	๑	๑	๒	๑	๑๐๐ %	๗๐	๑๐๐ %		
๓. โครงการปรับปรุงโครงสร้างพื้นฐานเพื่อเพิ่มผลผลิตทางการเกษตร(ดิน แหล่งน้ำ)	โครงการชลประทานจังหวัดในภาค ๓/สนง.พัฒนาชุมชนจังหวัดในกลุ่มจังหวัด/สนง.เกษตรจังหวัดในกลุ่มจังหวัด	๑	๑	๑	๒	๑	๑๐๐ %	๗๐๐	๑๐๐ %		
๔. โครงการพัฒนาคุณภาพสินค้าเกษตรสู่มาตรฐานสากล	สนง.เกษตรจังหวัดในกลุ่มจังหวัด	๑	๑	๑	๒	๑	๘๐ %	๑๐๐	๘๐ %		
๕. โครงการพัฒนาเกษตรกรสู่ Smart Farmer	สนง.เกษตรและสหกรณ์จังหวัดในกลุ่มจังหวัด	๑	๑	๑	๒	๑	๘๐ %	๑๐๐	๘๐ %		

ข้อมูลจาก : แผนพัฒนาจังหวัด ๔ ปี (พ.ศ.๒๕๕๔ - ๒๕๖๑)

➤ แผนพัฒนาจังหวัดอุดรธานี

ยุทธศาสตร์ที่ ๑ : การพัฒนาศักยภาพการคลังการลงทุนเพื่อเพิ่มขีดความสามารถในการแข่งขันด้วยเทคโนโลยี ที่ทันสมัยและเป็นสากล

เป้าประสงค์เชิงยุทธศาสตร์ : เพื่อเพิ่มมูลค่าการคลังการลงทุน

กลยุทธ์	ตัวชี้วัด
๑. ส่งเสริมอุตสาหกรรมและกำลังแรงงาน เพื่อมุ่งสู่ความเป็นเลิศ ๒. พัฒนาแผนการตลาดด้านการลงทุนเพื่อให้แข่งขันได้ ๓. ปรับปรุงโครงสร้างพื้นฐาน สิ่งอำนวยความสะดวกและพัฒนาด้านเทคโนโลยี เพื่อรองรับการค้า การลงทุน และการบริการ ๔. สร้างมูลค่าเพิ่มผลิตภัณฑ์และบริการเพื่อให้แข่งขันได้	ร้อยละที่เพิ่มขึ้นของ GPP จังหวัดเฉลี่ย ๕ ปีซ้อนหลังต่อไป

ยุทธศาสตร์ที่ ๒ : การส่งเสริมการพัฒนาเกษตรอุตสาหกรรม ยกระดับมาตรฐานการผลิตสินค้าเกษตรปลอดภัยและเกษตรอินทรีย์

เป้าประสงค์เชิงยุทธศาสตร์ : เพื่อยกระดับคุณภาพชีวิตเกษตรกรให้พึ่งพาตนเองได้อย่างมั่นคงและยั่งยืน

กลยุทธ์	ตัวชี้วัด
๑. ขยายผลการทำการเกษตรตามหลักปรัชญาเศรษฐกิจพอเพียง ๒. พัฒนาโครงสร้างพื้นฐานด้านการเกษตร ๓. พัฒนาการผลิต การแปรรูป และเพิ่มประสิทธิภาพการผลิตสินค้าเกษตรอินทรีย์ให้สอดคล้องกับความต้องการของตลาดและภาคอุตสาหกรรม ๔. เพิ่มช่องทางการตลาดสินค้าเกษตรให้กับภาคเกษตรและอุตสาหกรรมการเกษตร	ร้อยละที่เพิ่มขึ้นของผลิตภัณฑ์มวลรวมจังหวัด (GPP) สาขาเกษตร ร้อยละ ๓ ต่อค่าเฉลี่ยผลิตภัณฑ์มวลรวมจังหวัด (GPP) สาขาเกษตรย้อนหลัง ๕ ปี

ยุทธศาสตร์ที่ ๓ : การยกระดับคุณภาพชีวิตเพื่อสร้างความเข้มแข็งให้สังคมมีความพร้อมรับการเปลี่ยนแปลงทางเศรษฐกิจ สังคม และวัฒนธรรม

เป้าประสงค์เชิงยุทธศาสตร์ : เพื่อยกระดับคุณภาพชีวิตให้แก่ประชาชนให้มีความเข้มแข็งมีความรู้ มีการศึกษามีสุขภาพที่ดี ทันต่อการเปลี่ยนแปลงของสังคม

กลยุทธ์	ตัวชี้วัด
๑. ส่งเสริมการเตรียมความพร้อมสู่สังคมผู้สูงอายุคุณภาพดี ๒. พัฒนาศักยภาพการศึกษาและคุณภาพชีวิตคนอุดรธานีทุกกลุ่มวัย ๓. พัฒนากลไกการดำเนินงานลดความเหลื่อมล้ำด้านสังคมคนอุดรธานี ๔. พัฒนาระบบบริหารจัดการด้านสังคมคุณภาพชีวิต	๑. อายุคาดเฉลี่ยเมื่อแรกเกิด (ไม่น้อยกว่า ๘๐ ปี) ๒. อายุคาดเฉลี่ยของการมีสุขภาพดี (ไม่น้อยกว่า ๗๒ ปี) ๓. ร้อยละของผู้เรียนที่จบการศึกษาระดับมัธยมศึกษาภาคบังคับได้รับการศึกษาต่อในระดับที่สูงขึ้น(จบการศึกษาภาคบังคับ:จบ ม.๓ เรียนต่อในระดับที่สูงขึ้น:สายสามัญ(ม.๔) และสายอาชีพ(ปวช.) ๔. จำนวนผู้ผ่านการอบรมเครือข่ายการแนะนำอาชีพสามารถนำความรู้ไปถ่ายทอดได้ไม่ต่ำกว่าร้อยละ ๘๐

ยุทธศาสตร์ที่ ๔ : การพัฒนาการท่องเที่ยวเชิงอนุรักษ์ การบริการ และการส่งเสริมศิลปวัฒนธรรม
ประเพณีท้องถิ่น

เป้าประสงค์เชิงยุทธศาสตร์ : เพื่อให้จังหวัดอุดรธานีเป็นแหล่งท่องเที่ยวที่มีศักยภาพ และเติบโตอย่างมี
คุณภาพตอบสนองการท่องเที่ยวทุกรูปแบบอย่างคุ้มค่าและยั่งยืน

กลยุทธ์	ตัวชี้วัด
๑. พัฒนาโครงสร้างพื้นฐานและสิ่งอำนวยความสะดวกเพื่อการ ท่องเที่ยวโดยไม่ก่อให้เกิดผลกระทบต่อสิ่งแวดล้อม ๒. พัฒนาขีดความสามารถของทรัพยากรมนุษย์ ผลิตภัณฑ์แลพบ ริการด้านการท่องเที่ยวมุ่งสู่ MICE CITY ๓. พัฒนาคุณภาพของแหล่งท่องเที่ยว สินค้า และบริการโดย คงไว้ซึ่งอัตลักษณ์วิถีไทย ๔. ส่งเสริมการตลาดการท่องเที่ยวและสร้างโอกาสจากการ ท่องเที่ยวให้สอดคล้องกับพฤติกรรมที่หลากหลาย	ร้อยละที่เพิ่มขึ้นจากรายได้ การ ท่องเที่ยวต่อปี

ยุทธศาสตร์ที่ ๕ : การจัดการทรัพยากรธรรมชาติและสิ่งแวดล้อมเพื่อการใช้ประโยชน์อย่างยั่งยืน

เป้าประสงค์เชิงยุทธศาสตร์ : เพื่อรักษาความสมบูรณ์ของทรัพยากรธรรมชาติและสร้างสิ่งแวดล้อมที่ดี
ให้กับประชาชน

กลยุทธ์	ตัวชี้วัด
๑. ปกป้อง อนุรักษ์ ป่าไม้ ทรัพยากรธรรมชาติและสิ่งแวดล้อม อย่างยั่งยืน ๒. ส่งเสริมการจัดการสิ่งแวดล้อมและมลพิษแบบมีส่วนร่วม ๓. พัฒนาระบบเครือข่ายด้านการบริหารจัดการทรัพยากร ธรรมชาติแบบมีส่วนร่วม	๑. ร้อยละของพื้นที่ป่าที่เพิ่มขึ้นเฉลี่ย ต่อปี ๒. จำนวนบ่อขยะที่ถูกตั้งตามหลัก วิชาการเพิ่มขึ้น ๑๕ แห่งต่อปี

ยุทธศาสตร์ที่ ๖ : การเสริมสร้างความมั่นคง ความปลอดภัยในชีวิต ทรัพย์สินของประชาชน

เป้าประสงค์เชิงยุทธศาสตร์ : เพื่อให้ประเทศชาติมีความมั่นคง และประชาชนมีความปลอดภัยในชีวิต
และทรัพย์สิน

กลยุทธ์	ตัวชี้วัด
๑. ปกป้องและแก้ไขปัญหาเสพติดและจัดระเบียบสังคม ๒. รักษาความปลอดภัยชีวิตและทรัพย์สินของประชาชน ๓. ยกระดับประสิทธิภาพการบริหารจัดการภาครัฐสู่ความ เป็นเลิศ	ร้อยละที่ลดลงของคดีอาญา ๔ กลุ่ม

➤ แผนพัฒนาองค์การบริหารส่วนตำบลหนองแวง อำเภอบ้านฝืด จังหวัดอุดรธานี

ยุทธศาสตร์ที่ ๑ การพัฒนาด้านโครงสร้างพื้นฐาน

๑. ก่อสร้าง/ปรับปรุง/บำรุงรักษา ถนนสะพาน ท่อเหลี่ยม ท่อระบายน้ำ
๒. ก่อสร้าง/ปรับปรุง/บำรุงรักษาระบบประปา และขยายเขตประปาหมู่บ้าน
๓. ก่อสร้าง/ปรับปรุง/บำรุงรักษา แหล่งกักเก็บน้ำตามธรรมชาติเพื่อการอุปโภคบริโภค และเพื่อการเกษตร
๔. การพัฒนาติดตั้ง บำรุงรักษา ไฟฟ้าสาธารณะและขยายเขตไฟฟ้าแรงต่ำ

ยุทธศาสตร์ที่ ๒ การพัฒนาด้านเศรษฐกิจ

๑. ส่งเสริมการลดรายจ่ายเพิ่มรายได้และการออม
๒. ส่งเสริมการทำเกษตรตามแนวทางพระราชดำริ

ยุทธศาสตร์ที่ ๓ การพัฒนาด้านการศึกษา ศาสนา ประเพณี วัฒนธรรมท้องถิ่น

๑. ส่งเสริมการศึกษาทั้งในและนอกระบบ
๒. ส่งเสริมอนุรักษ์กิจกรรมทางศาสนา ประเพณี และวัฒนธรรมท้องถิ่นอันดีงาม
๓. ส่งเสริมภูมิปัญญาท้องถิ่น

ยุทธศาสตร์ที่ ๔ การพัฒนาด้านสิ่งแวดล้อม

๑. การบริหารจัดการขยะมูลฝอยและสิ่งปฏิกูล
๒. การส่งเสริมสนับสนุนกิจกรรมอนุรักษ์ทรัพยากรธรรมชาติและสิ่งแวดล้อม

ยุทธศาสตร์ที่ ๕ การพัฒนาด้านสาธารณสุข

๑. ส่งเสริมสนับสนุนการป้องกันและระงับโรคติดต่อ
๒. ส่งเสริมสุขภาพพลานามัยที่ดีของประชาชน
๓. ส่งเสริมสนับสนุนการเรียนรู้ด้านสาธารณสุขขั้นพื้นฐาน

ยุทธศาสตร์ที่ ๖ การพัฒนาด้านการบริหารจัดการ และการเมืองการปกครอง

๑. การส่งเสริมสนับสนุนระบบงานป้องกันและบรรเทาสาธารณภัย
๒. ส่งเสริมสนับสนุนการมีส่วนร่วมของประชาชนด้านการเมืองการปกครอง การพัฒนาและการให้บริการประชาชน
๓. การพัฒนาศักยภาพขีดความสามารถขององค์กรและพัฒนาศักยภาพความรู้ ความสามารถให้ผู้บริหาร พนักงาน ข้าราชการ สมาชิกสภา อาสาสมัครชุมชน

ยุทธศาสตร์ที่ ๗ การพัฒนาด้านคน สังคม คุณภาพชีวิต การป้องกันและแก้ไขปัญหายาเสพติด

๑. การส่งเสริมการจัดสวัสดิการสังคมและพัฒนาคุณภาพชีวิต
๒. การป้องกันและแก้ไขปัญหายาเสพติด
๓. การพัฒนาอาสาสมัครชุมชน

๒.๓.๑ จุดมุ่งหมายเพื่อการพัฒนา

๑. การคมนาคมมีความสะดวก
๒. ระบบสาธารณสุขปโภค สาธารณูปการ เพียงพอและทั่วถึง
๓. เศรษฐกิจชุมชนเข้มแข็งยั่งยืน ประชาชนพึ่งพาตนเองได้ และปัญหาความยากจนลดลง
๔. ประชาชนมีสุขภาพที่ดี มีความปลอดภัยในชีวิตและทรัพย์สิน คุณภาพชีวิตดีขึ้น
๕. เพิ่มพูนการเรียนรู้ของชุมชน ชำรงไว้ซึ่งศิลปวัฒนธรรมและขนบธรรมเนียมประเพณีภูมิปัญญาท้องถิ่น
๖. ประชาชนเข้าใจบทบาทหน้าที่ของตนเอง และมีส่วนร่วมในการพัฒนาท้องถิ่น
๗. องค์การบริหารส่วนตำบลหนองแวง สามารถเป็นที่พึ่งของประชาชนในพื้นที่ได้มากที่สุด
๘. ทรัพยากรธรรมชาติคงอยู่และปรับปรุงป่าเสื่อมโทรม ฟื้นฟูควบคู่กับการอนุรักษ์ทรัพยากรธรรมชาติแหล่งต้นน้ำลำธาร
๙. การท่องเที่ยวสามารถสร้างรายได้ให้กับประชาชนในท้องถิ่น
๑๐. มีทรัพยากรน้ำใช้เพื่อการเกษตรกรรมที่เพียงพอ ได้ผลผลิตเพิ่มขึ้นลดผลกระทบจากน้ำท่วมและภัยแล้ง

๒.๓.๒ จุดมุ่งหมายในการพัฒนาด้านต่าง ๆ

๒.๓.๒.๑ การดำเนินงานด้านการท่องเที่ยว

- ดำเนินงานตามแนวทางหมู่บ้านท่องเที่ยว OTOP (บูรณาการระหว่างด้านชุมชนด้านแหล่งท่องเที่ยว ด้านผลิตภัณฑ์ และด้านประเพณีวัฒนธรรม)
- ให้ออกชนเข้ามาร่วมดำเนินการให้บริการแก่นักท่องเที่ยว
- ปรับปรุงภูมิทัศน์ และจัดทำป้ายบอกทาง ป้ายประชาสัมพันธ์
- ก่อสร้างสถานที่ให้บริการการท่องเที่ยวเพิ่มเติม (สวนเฉลิมพระเกียรติ)
- ประชาสัมพันธ์แหล่งท่องเที่ยวทางด้านเอกสาร และเว็บไซต์ประชาสัมพันธ์

๒.๓.๒.๒ การดำเนินงานด้านเศรษฐกิจ

- ให้ออกชนเข้าช่วยยืมเงินหมุนเวียน
- อุดหนุนเงินกลุ่มอาชีพ

๒.๓.๒.๓ การดำเนินงานด้านสังคม

- จัดแข่งขันกีฬาต่อต้านยาเสพติด
- ส่งเสริมกิจกรรมกีฬาภายในตำบล
- ช่วยเหลือผู้ประสบสาธารณภัย
- จัดซื้อวัสดุอุปกรณ์เพื่อสนับสนุนการช่วยเหลือประชาชน
- จัดสวัสดิการสงเคราะห์ผู้สูงอายุ ผู้พิการ ผู้ป่วยเอดส์
- สนับสนุน อปพร. เพื่อกิจกรรมการดูแลรักษาความปลอดภัย

๒.๓.๒.๔ การดำเนินงานด้านคมนาคม

- ดำเนินการปรับปรุง ซ่อมแซม ก่อสร้าง และบุกเบิกถนน ภายในหมู่บ้าน
- ดำเนินการติดตั้ง ซ่อมแซมและขยายเขตระบบไฟฟ้าสาธารณะหมู่บ้าน และของราษฎร

๒.๓.๒.๕ การดำเนินงานด้านแหล่งน้ำ

- ดำเนินการขุดลอกแหล่งน้ำธรรมชาติ ก่อสร้างฝายกั้นน้ำ
- ดำเนินการขยายเขตระบบประปาหมู่บ้าน

๒.๓.๒.๖ การดำเนินงานด้านสาธารณสุข

- ประชาสัมพันธ์ข่าวสารของส่วนราชการต่าง ๆ ที่เกี่ยวข้องกับด้านสุขภาพให้ราษฎรได้รับทราบ
- ร่วมกับสถานีอนามัยดำเนินการป้องกันโรคไข้เลือดออก โรคพิษสุนัขบ้า โดยจัดซื้อวัสดุ อุปกรณ์ในการดำเนินงาน และจัดฝึกอบรม
- อุดหนุนวัสดุอุปกรณ์เพื่องานสาธารณสุข
- ออกข้อบัญญัติตำบลเรื่องควบคุมกิจการที่เป็นอันตรายต่อสุขภาพ

๒.๓.๒.๗ การดำเนินงานด้านการเมืองการบริหาร

- พัฒนาบุคลากรทั้งพนักงานส่วนตำบล ผู้บริหาร สมาชิกสภาองค์การบริหารส่วนตำบลโดยเข้ารับการศึกษาฝึกอบรมตามโครงการและหลักสูตรของส่วนราชการ หน่วยงาน เพื่อเพิ่มพูนความรู้ คุณธรรมและจริยธรรม
- ประชุมคณะผู้บริหาร และพนักงานตำบลอย่างต่อเนื่อง
- จัดหาเครื่องมือเครื่องใช้ และอุปกรณ์ต่าง ๆ เพื่อความสะดวกรวดเร็วในการปฏิบัติงาน
- ส่งเสริมการมีส่วนร่วมของประชาชน จัดประชุมประชาคม หมู่บ้าน/ตำบล

๒.๓.๒.๘ การดำเนินงานด้านการศึกษา ศาสนา และวัฒนธรรม

- สนับสนุนอุปกรณ์การศึกษาแก่โรงเรียนในพื้นที่
- จัดซื้ออาหารเสริม (นม) ให้กับโรงเรียนในพื้นที่
- จัดงานประเพณีวัฒนธรรม เช่น งานวันสงกรานต์ งานลอยกระทง ฯลฯ
- จัดตั้งศูนย์พัฒนาเด็กเล็ก
- ส่งเสริมภูมิปัญญาท้องถิ่น
- จัดโครงการค่ายเยาวชน
- จัดตั้งสภาเยาวชนประจำตำบล

๒.๓.๒.๙ การดำเนินงานด้านทรัพยากรธรรมชาติและสิ่งแวดล้อม

- กิจกรรมปลูกต้นไม้ในสถานที่สาธารณะ
- ออกข้อบัญญัติตำบลเรื่องห้ามจับสัตว์น้ำในแหล่งน้ำธรรมชาติที่เพาะพันธุ์สัตว์น้ำ
- อุดหนุนการก่อสร้างสวนสาธารณะประจำตำบล

๓.๓ ความเชื่อมโยงยุทธศาสตร์การพัฒนาจังหวัดกับยุทธศาสตร์การพัฒนาขององค์กรบริหารส่วนตำบลหนองแวง
โครงสร้างเชื่อมโยงแผนยุทธศาสตร์การพัฒนาองค์กรบริหารส่วนตำบลหนองแวง (พ.ศ. ๒๕๖๑ - ๒๕๖๕)

แบบ ยท.

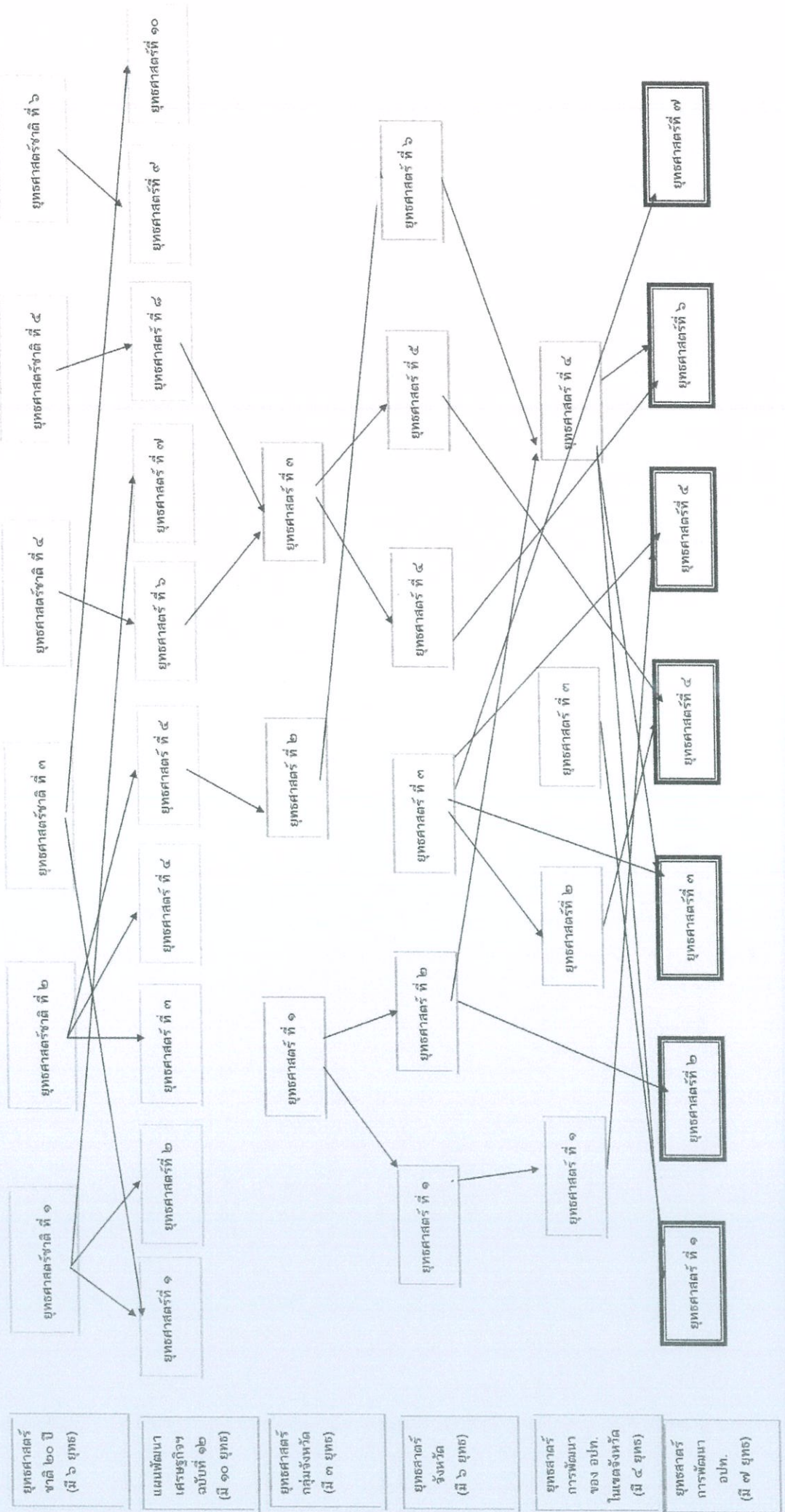

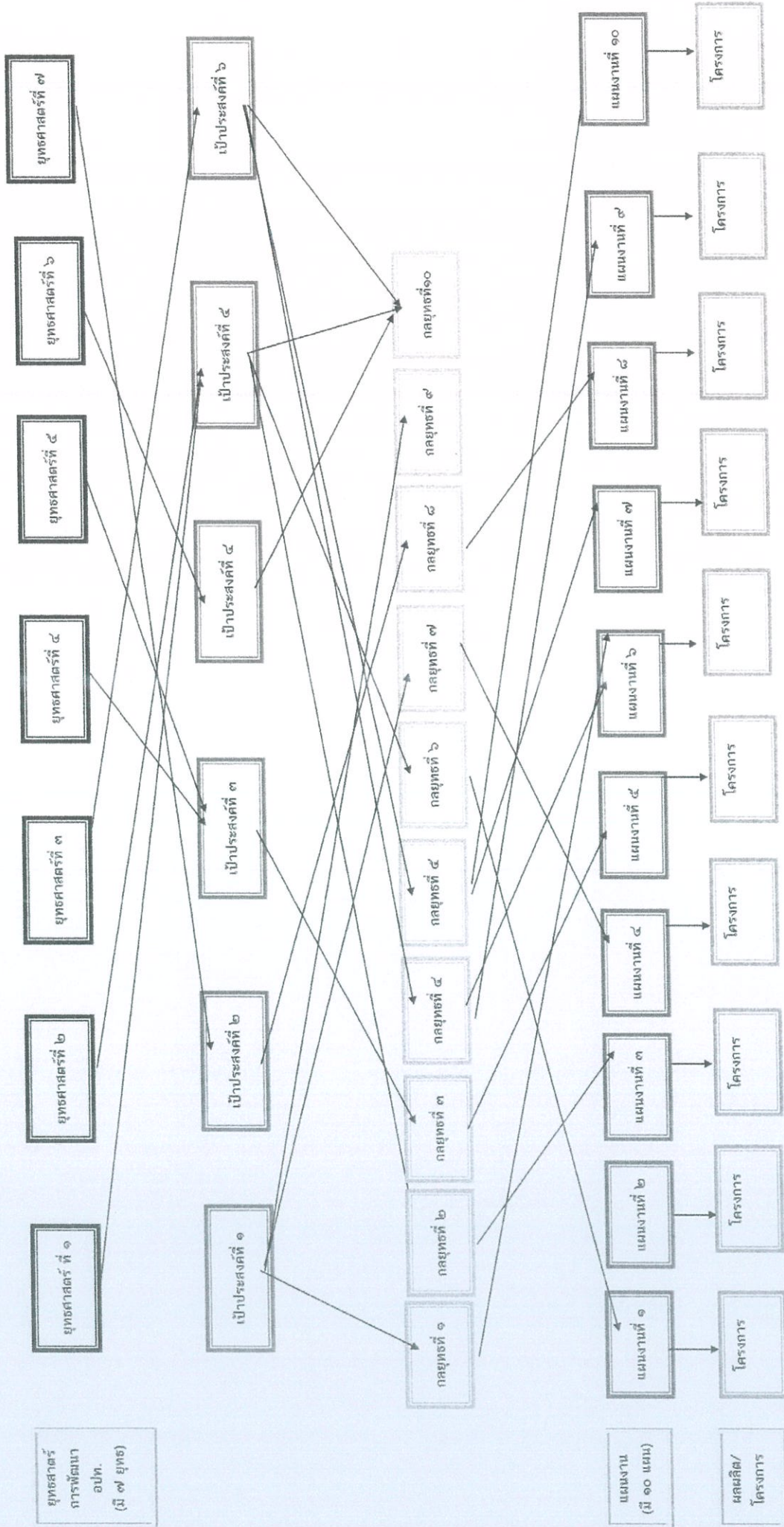

ยุทธศาสตร์
การพัฒนา
อปท.
(มี ๗ ยุทธ)

แผนงาน
(มี ๑๐ แผน)

ผลผลิต/
โครงการ

๓.๕ แผนผังยุทธศาสตร์ (Strategy Map)

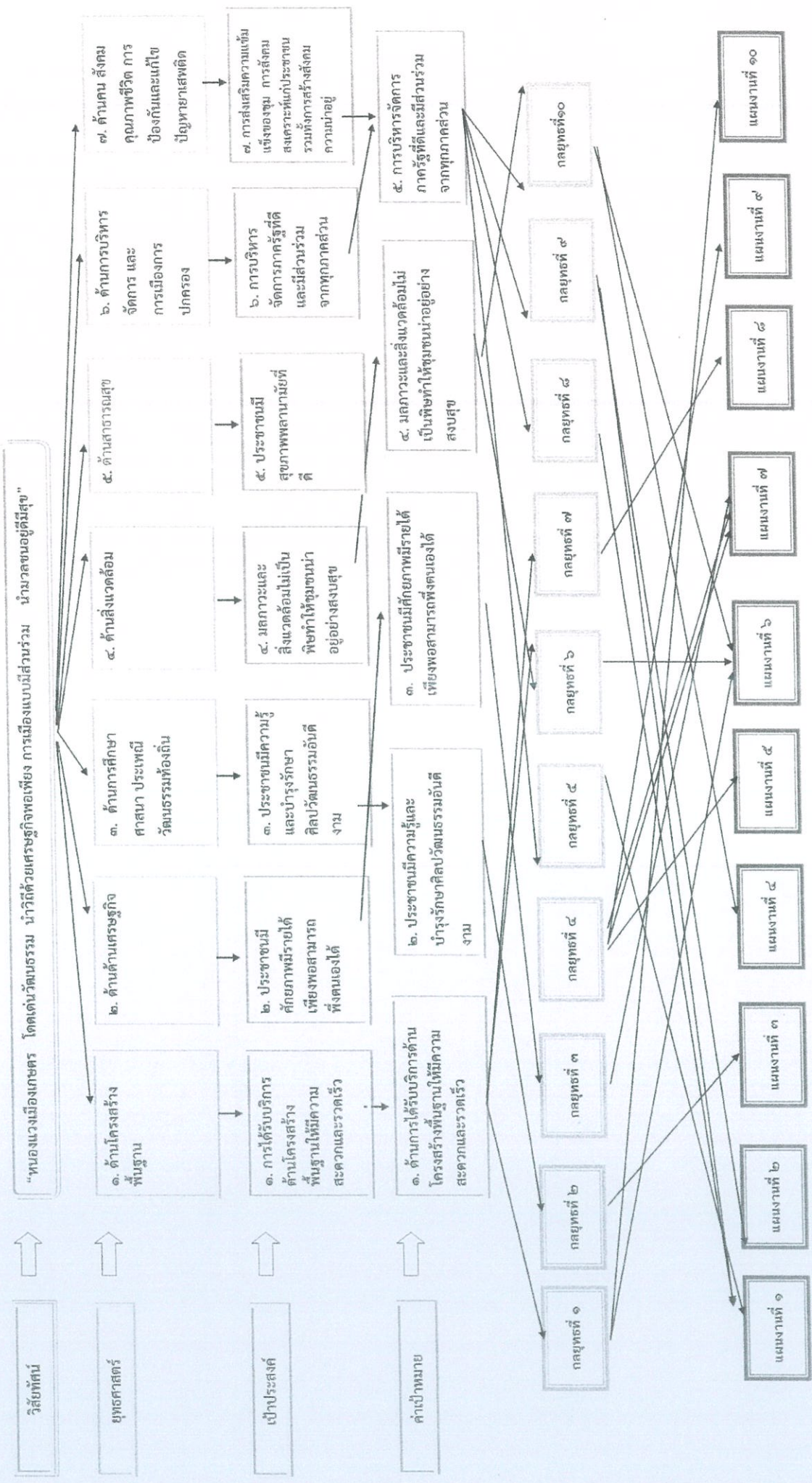



ส่วนที่ ๓

การนำแผนพัฒนาท้องถิ่นห้าปี
ไปสู่การปฏิบัติ

ส่วนที่ ๓

การนำแผนพัฒนาท้องถิ่นไปสู่การปฏิบัติ

๑. ยุทธศาสตร์การพัฒนาและแผนงาน

ที่	ยุทธศาสตร์	ด้าน	แผนงาน	หน่วยงานรับผิดชอบหลัก	หน่วยงานสนับสนุน
๑	ด้านโครงสร้างพื้นฐาน	บริการชุมชนและสังคม	แผนงานอุตสาหกรรมและการโยธา	กองช่าง	องค์การบริหารส่วนตำบลหนองแวง
		การเศรษฐกิจ			
๒	ด้านเศรษฐกิจ	บริการชุมชนและสังคม	แผนงานสังคมสงเคราะห์	กองสวัสดิการสังคม	
			แผนงานเกษตร	สำนักปลัด	
๓	ด้านการศึกษา ศาสนา ประเพณี วัฒนธรรมท้องถิ่น	บริการชุมชนและสังคม	แผนงานอุตสาหกรรมและการโยธา	กองการศึกษา ศาสนา วัฒนธรรม	
			แผนงานการศึกษา		
๔	ด้านสิ่งแวดล้อม	บริการชุมชนและสังคม	แผนงานเคหะชุมชน	สำนักปลัด	
			แผนงานเกษตร		
๕	ด้านสาธารณสุข	บริการชุมชนและสังคม	แผนงานสาธารณสุข	สำนักปลัด	
			แผนงานอุตสาหกรรมและการโยธา		
๖	ด้านการบริหารจัดการ และการเมืองการปกครอง	บริการชุมชนและสังคม	แผนงานสร้างความเข้มแข็ง	สำนักปลัด	
			แผนงานบริหารงานทั่วไป		
๗	ด้านคน สังคม คุณภาพชีวิต การป้องกันและแก้ไขปัญหา ยาเสพติด	บริการชุมชนและสังคม	แผนงานบริหารงานทั่วไป	สำนักปลัด	
		บริการชุมชนและสังคม	แผนงานสร้างความเข้มแข็ง		
		บริการชุมชนและสังคม	แผนงานการรักษาความสงบ		
		บริการชุมชนและสังคม	แผนงานสังคมสงเคราะห์	กองสวัสดิการสังคม	
รวม	๖ ยุทธ	๔ ด้าน	๑๐ แผนงาน	๕ สำนัก/กอง	

๓. บัญชีโครงการพัฒนา

บัญชีสรุปโครงการพัฒนา

แผนพัฒนาพัฒนาท้องถิ่นห้าปี (พ.ศ. ๒๕๖๖ - ๒๕๗๐)

องค์การบริหารส่วนตำบลหนองแวง

ยุทธศาสตร์	ปี ๒๕๖๖		ปี ๒๕๖๗		ปี ๒๕๖๘		ปี ๒๕๖๙		ปี ๒๕๗๐		รวม ๕ ปี	
	จำนวนโครงการ	งบประมาณ (บาท)	จำนวนโครงการ	งบประมาณ (บาท)	จำนวนโครงการ	งบประมาณ (บาท)	จำนวนโครงการ	งบประมาณ (บาท)	จำนวนโครงการ	งบประมาณ (บาท)	จำนวนโครงการ	งบประมาณ (บาท)
๑) ยุทธศาสตร์การพัฒนาด้านโครงสร้างพื้นฐาน												
โยธา			๑๔	๕,๓๗๗,๐๐๐	๔๔	๑๓,๕๘๒,๐๐๐	๑๑๙	๔๙,๑๑๐,๐๐๐	๑๑๙	๔๙,๑๑๐,๐๐๐	๑๗๗	๖๘,๐๖๙,๐๐๐
รวม	-	-	๑๔	๕,๓๗๗,๐๐๐	๔๔	๑๓,๕๘๒,๐๐๐	๑๑๙	๔๙,๑๑๐,๐๐๐	๑๑๙	๔๙,๑๑๐,๐๐๐	๑๗๗	๖๘,๐๖๙,๐๐๐
๒) ยุทธศาสตร์การพัฒนาด้านเศรษฐกิจ												
๒.๑ แผนงานส่งเสริมส่งเสริม	๒	๘๐๐,๐๐๐	๒	๘๐๐,๐๐๐	๒	๘๐๐,๐๐๐	๒	๘๐๐,๐๐๐	๒	๘๐๐,๐๐๐	๑๐	๔,๐๐๐,๐๐๐
๒.๒ แผนงานการเกษตร	๓	๒๕๐,๐๐๐	๓	๒๕๐,๐๐๐	๓	๒๕๐,๐๐๐	๓	๒๕๐,๐๐๐	๓	๒๕๐,๐๐๐	๑๕	๑,๒๕๐,๐๐๐
รวม	๕	๑,๐๕๐,๐๐๐	๕	๑,๐๕๐,๐๐๐	๕	๑,๐๕๐,๐๐๐	๕	๑,๐๕๐,๐๐๐	๕	๑,๐๕๐,๐๐๐	๒๕	๕,๒๕๐,๐๐๐
๓) ยุทธศาสตร์การพัฒนาด้านการศึกษา ศาสนา ประเพณี วัฒนธรรมท้องถิ่น												
โยธา	๒	๗,๘๘๕,๑๐๐	๒	๗,๘๘๕,๑๐๐	๒	๗,๘๘๕,๑๐๐	๒	๗,๘๘๕,๑๐๐	๒	๗,๘๘๕,๑๐๐	๑๐	๓๙,๕๒๕,๕๐๐
๓.๒ แผนงานการศึกษา	๔	๙๕๖,๐๐๐	๔	๙๕๖,๐๐๐	๔	๙๕๖,๐๐๐	๔	๙๕๖,๐๐๐	๔	๙๕๖,๐๐๐	๒๐	๔,๗๘๐,๐๐๐
๓.๓ แผนงานการศึกษา วัฒนธรรมและนันทนาการ	๔	๑,๐๓๕,๐๐๐	๔	๑,๐๓๕,๐๐๐	๔	๑,๐๓๕,๐๐๐	๔	๑,๐๓๕,๐๐๐	๔	๑,๐๓๕,๐๐๐	๒๐	๕,๑๗๕,๐๐๐
รวม	๑๐	๙,๘๗๖,๑๐๐	๑๐	๙,๘๗๖,๑๐๐	๑๐	๙,๘๗๖,๑๐๐	๑๐	๙,๘๗๖,๑๐๐	๑๐	๙,๘๗๖,๑๐๐	๕๐	๔๙,๓๘๐,๕๐๐
๔) ยุทธศาสตร์การพัฒนาด้านสิ่งแวดล้อม												

บัญชีสรุปโครงการพัฒนา

แผนพัฒนาพัฒนาที่ท้องถิ่นห้าปี (พ.ศ. ๒๕๖๖ - ๒๕๗๐)

องค์การบริหารส่วนตำบลหนองแวง

ยุทธศาสตร์	ปี ๒๕๖๖		ปี ๒๕๖๗		ปี ๒๕๖๘		ปี ๒๕๖๙		ปี ๒๕๗๐		รวม ๕ ปี	
	จำนวนโครงการ	งบประมาณ (บาท)	จำนวนโครงการ	งบประมาณ (บาท)	จำนวนโครงการ	งบประมาณ (บาท)	จำนวนโครงการ	งบประมาณ (บาท)	จำนวนโครงการ	งบประมาณ (บาท)	จำนวนโครงการ	งบประมาณ (บาท)
๔.๑ แผนงานสาธารณสุข	๒	๒๖๐,๐๐๐	๒	๒๖๐,๐๐๐	๒	๒๖๐,๐๐๐	๒	๒๖๐,๐๐๐	๒	๒๖๐,๐๐๐	๑๐	๑,๓๐๐,๐๐๐
๔.๒ แผนงานการเกษตร	๒	๗๐๐,๐๐๐	๒	๗๐๐,๐๐๐	๒	๗๐๐,๐๐๐	๒	๗๐๐,๐๐๐	๒	๗๐๐,๐๐๐	๑๐	๓,๕๐๐,๐๐๐
รวม	๔	๙๖๐,๐๐๐	๔	๙๖๐,๐๐๐	๔	๙๖๐,๐๐๐	๔	๙๖๐,๐๐๐	๔	๙๖๐,๐๐๐	๒๐	๕,๘๐๐,๐๐๐
๕) ยุทธศาสตร์การพัฒนาด้านสาธารณสุข												
๕.๑ แผนงานสาธารณสุข	๖	๖๗๐,๐๐๐	๖	๖๗๐,๐๐๐	๖	๖๗๐,๐๐๐	๖	๖๗๐,๐๐๐	๖	๖๗๐,๐๐๐	๓๐	๓,๓๕๐,๐๐๐
๕.๒ แผนงานอุตสาหกรรมและการโย	๔	๓๖๐,๐๐๐	๔	๓๖๐,๐๐๐	๔	๕๑๐,๐๐๐	๔	๕๑๐,๐๐๐	๔	๕๑๐,๐๐๐	๒๐	๒,๒๕๐,๐๐๐
๕.๓ แผนงานการศึกษา	๓	๕๕,๐๐๐	๓	๕๕,๐๐๐	๓	๕๕,๐๐๐	๓	๕๕,๐๐๐	๓	๕๕,๐๐๐	๑๕	๒๗๕,๐๐๐
๕.๔ แผนงานงบกลาง	๓	๒๗๐,๐๐๐	๓	๒๗๐,๐๐๐	๓	๒๗๐,๐๐๐	๓	๒๗๐,๐๐๐	๓	๒๗๐,๐๐๐	๑๕	๑,๓๕๐,๐๐๐
รวม	๑๖	๑,๓๕๕,๐๐๐	๑๖	๑,๕๐๕,๐๐๐	๑๖	๑,๕๐๕,๐๐๐	๑๖	๑,๕๐๕,๐๐๐	๑๖	๑,๕๐๕,๐๐๐	๘๐	๗,๒๒๕,๐๐๐
๖) ยุทธศาสตร์การพัฒนาด้านการบริหารจัดการ และ												
การเมื่อการปกครอง												
๖.๑ แผนงานการรักษาความสงบภายใน	๔	๔๐๐,๐๐๐	๔	๔๐๐,๐๐๐	๔	๔๐๐,๐๐๐	๔	๔๐๐,๐๐๐	๔	๔๐๐,๐๐๐	๒๐	๒,๐๐๐,๐๐๐
๖.๒ แผนงานบริหารงานทั่วไป	๑๑	๒,๘๒๐,๐๐๐	๑๑	๒,๘๒๐,๐๐๐	๑๑	๒,๘๒๐,๐๐๐	๑๑	๒,๘๒๐,๐๐๐	๑๑	๒,๘๒๐,๐๐๐	๕๕	๑๕,๑๐๐,๐๐๐
๖.๓ แผนงานสร้างความเข้มแข็งของ	๑	๖๐,๐๐๐	๑	๖๐,๐๐๐	๑	๖๐,๐๐๐	๑	๖๐,๐๐๐	๑	๖๐,๐๐๐	๕	๓๐๐,๐๐๐
๖.๔ แผนงานอุตสาหกรรมและการโย	๕	๑๘,๑๘๐,๐๐๐	๕	๑๘,๑๘๐,๐๐๐	๕	๑๘,๑๘๐,๐๐๐	๕	๑๘,๑๘๐,๐๐๐	๕	๑๘,๑๘๐,๐๐๐	๒๕	๙๐,๙๐๐,๐๐๐
๖.๕ แผนงานการศึกษา	๑	๓,๐๐๐	๑	๓,๐๐๐	๑	๓,๐๐๐	๑	๓,๐๐๐	๑	๓,๐๐๐	๕	๑๕,๐๐๐
๖.๖ แผนงานสังคมสงเคราะห์	๑	๒๐๐,๐๐๐	๑	๒๐๐,๐๐๐	๑	๒๐๐,๐๐๐	๑	๒๐๐,๐๐๐	๑	๒๐๐,๐๐๐	๕	๑,๐๐๐,๐๐๐
รวม	๒๓	๒๑,๖๖๓,๐๐๐	๒๓	๒๑,๖๖๓,๐๐๐	๒๓	๒๑,๖๖๓,๐๐๐	๒๓	๒๑,๖๖๓,๐๐๐	๒๓	๒๑,๖๖๓,๐๐๐	๑๒๕	๑๐๘,๓๑๕,๐๐๐

บัญชีสรุปโครงการพัฒนา

แผนพัฒนาพัฒนาท้องถิ่นห้าปี (พ.ศ. ๒๕๖๖ - ๒๕๗๐)

องค์การบริหารส่วนตำบลหนองแวง

ยุทธศาสตร์	ปี ๒๕๖๖		ปี ๒๕๖๗		ปี ๒๕๖๘		ปี ๒๕๖๙		ปี ๒๕๗๐		รวม ๕ ปี	
	จำนวนโครงการ	งบประมาณ (บาท)	จำนวนโครงการ	งบประมาณ (บาท)	จำนวนโครงการ	งบประมาณ (บาท)	จำนวนโครงการ	งบประมาณ (บาท)	จำนวนโครงการ	งบประมาณ (บาท)	จำนวนโครงการ	งบประมาณ (บาท)
๗) ยุทธศาสตร์การพัฒนาด้านคน สังคม คุณภาพชีวิต												
การป้องกันและแก้ไขปัญหาเสถียร												
๗.๑ แผนงานงบกลาง	๓	๗,๑๐๐,๐๐๐	๓	๗,๑๐๐,๐๐๐	๓	๗,๑๐๐,๐๐๐	๓	๗,๑๐๐,๐๐๐	๓	๗,๑๐๐,๐๐๐	๑๕	๓๕,๕๐๐,๐๐๐
๗.๒ แผนงานสังคมสงเคราะห์	๕	๗๙๐,๐๐๐	๕	๗๙๐,๐๐๐	๕	๗๙๐,๐๐๐	๕	๗๙๐,๐๐๐	๕	๗๙๐,๐๐๐	๒๐	๓,๙๕๐,๐๐๐
๗.๓ แผนงานบริหารงานทั่วไป	๓	๑๙๐,๐๐๐	๓	๑๙๐,๐๐๐	๓	๑๙๐,๐๐๐	๓	๑๙๐,๐๐๐	๓	๑๙๐,๐๐๐	๑๕	๙๕๐,๐๐๐
โยธา	๒	๑,๒๐๐,๐๐๐	๒	๑,๒๐๐,๐๐๐	๒	๑,๒๐๐,๐๐๐	๒	๑,๒๐๐,๐๐๐	๒	๑,๒๐๐,๐๐๐	๑๐	๖,๐๐๐,๐๐๐
วัฒนธรรมและนันทนาการ	๑	๒๐๐,๐๐๐	๑	๒๐๐,๐๐๐	๑	๒๐๐,๐๐๐	๑	๒๐๐,๐๐๐	๑	๒๐๐,๐๐๐	๕	๑,๐๐๐,๐๐๐
๗.๖ แผนงานการศึกษา	๑	๑๐๐,๐๐๐	๑	๑๐๐,๐๐๐	๑	๑๐๐,๐๐๐	๑	๑๐๐,๐๐๐	๑	๑๐๐,๐๐๐	๕	๕๐๐,๐๐๐
ภายใน	๒	๗๕๐,๐๐๐	๒	๗๕๐,๐๐๐	๒	๗๕๐,๐๐๐	๒	๗๕๐,๐๐๐	๒	๗๕๐,๐๐๐	๑๐	๓,๗๕๐,๐๐๐
รวม	๑๗	๑๐,๓๓๐,๐๐๐	๑๗	๑๐,๓๓๐,๐๐๐	๑๗	๑๐,๓๓๐,๐๐๐	๑๗	๑๐,๓๓๐,๐๐๐	๑๗	๑๐,๓๓๐,๐๐๐	๘๐	๕๑,๖๕๐,๐๐๐
รวมทั้งสิ้น	๗๕	๔๕,๒๓๔,๑๐๐	๗๕	๔๕,๒๓๔,๑๐๐	๘๙	๕๐,๗๖๑,๑๐๐	๑๑๙	๕๕,๙๖๖,๑๐๐	๑๓๔	๖๑,๔๙๔,๑๐๐	๕๕๗	๒๙๔,๖๘๙,๕๐๐

รายละเอียดโครงการพัฒนา

แผนพัฒนาท้องถิ่นห้าปี (พ.ศ. ๒๕๖๖ - ๒๕๗๐)

องค์การบริหารส่วนตำบลหนองแวง

- ก. ยุทธศาสตร์จังหวัดที่ ๑. การพัฒนาศักยภาพการลงทุน เพื่อเพิ่มขีดความสามารถในการแข่งขันด้วยเทคโนโลยีที่ทันสมัยและเป็นสากล
- ข. ยุทธศาสตร์การพัฒนาของ อบท. ในเขตจังหวัดที่ ๔. ด้านการจัดการศึกษาและการเสริมสร้างคุณภาพชีวิตที่ดีของประชาชน
๑. ยุทธศาสตร์การพัฒนาด้านโครงสร้างพื้นฐาน

๑.๑ แผนงานอุตสาหกรรมและกาไรธา

ที่	โครงการ	วัตถุประสงค์	เป้าหมาย (ผลผลิตของโครงการ)	งบประมาณและที่ผ่านมา					ตัวชี้วัด (KPI)	ผลที่คาดว่าจะได้รับ	หน่วยงาน รับผิดชอบหลัก
				๒๕๖๖ (บาท)	๒๕๖๗ (บาท)	๒๕๖๘ (บาท)	๒๕๖๙ (บาท)	๒๕๗๐ (บาท)			
๑	โครงการก่อสร้าง Converse	-เพื่อการคมนาคมสะดวกขึ้น มีความปลอดภัยในชีวิตและทรัพย์สิน	ก่อสร้าง Converse หรือสปริงเวย์ พร้อมเสริมดินลูกรัง บริเวณไร่นาย บุญเลิศ สกุล รักษ์	๒๕๖,๐๐๐	๒๕๐,๐๐๐	๒๕๐,๐๐๐	๒๕๐,๐๐๐	๒๕๐,๐๐๐	ร้อยละหรือจำนวน ครัวเรือนประชาชนที่มี มีการคมนาคมสะดวก รวดเร็วเพิ่มมากขึ้น	- ประชาชนได้รับความสะดวกด้านการ จราจรในท้องถิ่น - สามารถถ่ายสิ่งผลผลิตทางการเกษตร ได้สะดวก รวดเร็วและประหยัด	กองช่าง
๒	โครงการซ่อมแซมถนน เศรษฐกิจ หมู่ที่ ๑	-เพื่อการคมนาคมสะดวก ขึ้นมีความปลอดภัยในชีวิต และทรัพย์สิน	สายน้ำบุญเรืองถึงแยกสายสตรีศรีสุรเทพ(ป่าดู) บ้านหนองแวง หมู่ที่ ๑ ตำบลหนองแวงขนาดผิว จราจรกว้าง ๔.๐๐ เมตร ยาว ๓,๐๐๐ เมตร ลง ดินลูกรังตามจุดที่เป็นหลุมเป็นบ่อปริมาณดินลูกรัง ไม่น้อยกว่า ๗๕๐ ลบ.ม.พร้อมปรับเกรดผิวจราจร -ก่อสร้างถนนคอนกรีตเสริมเหล็ก ขยายกลุ่มบ้าน นายบรรพต เดชสมบัติ หมู่ที่ ๑ บ้านหนองแวง กว้าง ๔.๐๐ ม. ยาว ๒๐๐ ม. ทน ๐.๑๕ ม.	๑๕๐,๐๐๐	๑๕๐,๐๐๐	๑๕๐,๐๐๐	๑๕๐,๐๐๐	๑๕๐,๐๐๐	ร้อยละหรือจำนวน ครัวเรือน ประชาชนที่มีการ คมนาคมสะดวกขึ้น	- ประชาชนได้รับความ สะดวกด้านการจราจรและมี ความปลอดภัยในชีวิตและ ทรัพย์สิน	กองช่าง
๓	ก่อสร้างถนนคอนกรีตเสริม เหล็กขอยกลุ่มบ้านนายบรรพต เดชสมบัติ หมู่ที่ ๑	-เพื่อการคมนาคมสะดวก ขึ้นมีความปลอดภัยในชีวิต และทรัพย์สิน	ก่อสร้างถนนคอนกรีตเสริมเหล็กที่บ้านนางละ สายตาดถึงบ้านนายดาวเสียง เดชสมบัติ หมู่ที่ ๑	๒๐๐,๐๐๐	๒๐๐,๐๐๐	๒๐๐,๐๐๐	๒๐๐,๐๐๐	๒๐๐,๐๐๐	ร้อยละหรือจำนวน ครัวเรือน ประชาชนที่มีการ คมนาคมสะดวกขึ้น	- ประชาชนได้รับความ สะดวกด้านการจราจรและมี ความปลอดภัยในชีวิตและ ทรัพย์สิน	กองช่าง
๔	ก่อสร้างถนนคอนกรีตเสริม เหล็กบ้านนางละ สายตาดถึง บ้านนายดาวเสียง เดชสมบัติ หมู่ที่ ๑	-เพื่อการคมนาคมสะดวก ขึ้นมีความปลอดภัยในชีวิต และทรัพย์สิน	ก่อสร้างถนนคอนกรีตเสริมเหล็กที่บ้านนางละ สายตาดถึง บ้านนายดาวเสียง เดชสมบัติ หมู่ที่ ๑	๒๐๐,๐๐๐	๒๐๐,๐๐๐	๒๐๐,๐๐๐	๒๐๐,๐๐๐	๒๐๐,๐๐๐	ร้อยละหรือจำนวน ครัวเรือน ประชาชนที่มีการ คมนาคมสะดวกขึ้น	- ประชาชนได้รับความ สะดวกด้านการจราจรและมี ความปลอดภัยในชีวิตและ ทรัพย์สิน	กองช่าง

- ก. ยุทธศาสตร์จังหวัดที่ ๑. การพัฒนาศักยภาพการค้าการลงทุน เพื่อเพิ่มขีดความสามารถในการแข่งขันด้วยเทคโนโลยีทันสมัยและเป็นสากล
- ข. ยุทธศาสตร์การพัฒนาของ อปท. ในเขตจังหวัดที่ ๔. ด้านการจัดการศึกษาและการเสริมสร้างความรู้และคุณภาพชีวิตที่ดีของประชาชน
๑. ยุทธศาสตร์การพัฒนาในด้านโครงสร้างพื้นฐาน

๑.๑ แผนงานอุตสาหกรรมและกาไรโอธา

ที่	โครงการ	วัตถุประสงค์	เป้าหมาย (ผลผลิตของโครงการ)	งบประมาณและที่ผ่านมา					ตัวชี้วัด (KPI)	ผลที่คาดว่าจะได้รับ	หน่วยงาน รับผิดชอบหลัก
				๒๕๖๖ (บาท)	๒๕๖๗ (บาท)	๒๕๖๘ (บาท)	๒๕๖๙ (บาท)	๒๕๗๐ (บาท)			
๕	โครงการก่อสร้างบ่อประปาบริเวณพื้นที่สาธารณะอ่างเก็บน้ำหมู่ที่ ๑	-เพื่อประชาชนมีน้ำอุปโภค-บริโภคเพียงพอ	ก่อสร้างบ่อประปาบริเวณพื้นที่สาธารณะอ่างเก็บน้ำหมู่ที่ ๑	๔๐๐,๐๐๐	๔๐๐,๐๐๐	๔๐๐,๐๐๐	๔๐๐,๐๐๐	๔๐๐,๐๐๐	จำนวนครัวเรือนที่มีน้ำอุปโภค-บริโภค	ประชาชนมีน้ำอุปโภค-บริโภคเพียงพอ	
๖	โครงการก่อสร้างฝายน้ำล้นแบบ มข. ๒๕๒๗ บริเวณนายเวหว กิ่งอ้อน	-เพื่อประชาชนมีน้ำเพียงพอต่อการทำเกษตร	ก่อสร้างฝายน้ำล้นแบบ มข. ๒๕๒๗ บริเวณนายเวหว กิ่งอ้อน	๗๒๐,๐๐๐	๗๒๐,๐๐๐	๗๒๐,๐๐๐	๗๒๐,๐๐๐	๗๒๐,๐๐๐	จำนวนครัวเรือนที่มีน้ำใช้เพื่อการทำเกษตร	ประชาชนมีน้ำเพียงพอต่อการทำการเกษตร	
๗	ขยายเขตไฟฟ้าเพื่อการเกษตรต่อเนื่องหมู่ที่ ๑ ถึงหมู่ที่ ๔	-เพื่อประชาชนมีความปลอดภัยในชีวิตและทรัพย์สิน	ขยายเขตไฟฟ้าเพื่อการเกษตรต่อเนื่องหมู่ที่ ๑ ถึงหมู่ที่ ๔	๑๕๐,๐๐๐	-	๑๕๐,๐๐๐	๑๕๐,๐๐๐	๑๕๐,๐๐๐	ร้อยละหรือจำนวนอุบัติเหตุ	ประชาชนมีความปลอดภัยในชีวิตและทรัพย์สิน	
๘	โครงการซ่อมแซมถนนลูกรัง	-เพื่อการคมนาคมสะดวก	ซ่อมแซมถนนลูกรังสายที่ ๑ จากโรงพยาบาลส่งเสริมสุขภาพตำบลหนองแวงถึงหมู่ที่ ๔	๑๕๐,๐๐๐	๑๕๐,๐๐๐	๑๕๐,๐๐๐	๑๕๐,๐๐๐	๑๕๐,๐๐๐	ร้อยละหรือจำนวนครัวเรือนประชาชนที่มีการคมนาคมสะดวกขึ้น	- ประชาชนได้รับความสะดวกด้านการจราจรและมีความปลอดภัยในชีวิตและทรัพย์สิน	กองช่าง
๙			สายที่ ๒ จากไร่นาสี ผาโลย์ ถึงไร่นาธนิตจำปาแก้วพร้อมวางท่อ	๑๕๐,๐๐๐	๑๕๐,๐๐๐	๑๕๐,๐๐๐	๑๕๐,๐๐๐	๑๕๐,๐๐๐	ร้อยละหรือจำนวนครัวเรือนประชาชนที่มีการคมนาคมสะดวกขึ้น	- ประชาชนได้รับความสะดวกด้านการจราจรและมีความปลอดภัยในชีวิตและทรัพย์สิน	กองช่าง
๑๐			สายที่ ๓ ไร่นางริน บุญราช ถึงถนนลูกรังหมู่ที่ ๘	๑๕๐,๐๐๐	๑๕๐,๐๐๐	๑๕๐,๐๐๐	๑๕๐,๐๐๐	๑๕๐,๐๐๐	ร้อยละหรือจำนวนครัวเรือนประชาชนที่มีการคมนาคมสะดวกขึ้น	- ประชาชนได้รับความสะดวกด้านการจราจรและมีความปลอดภัยในชีวิตและทรัพย์สิน	กองช่าง

- ก. ยุทธศาสตร์จังหวัดที่ ๑. การพัฒนาศักยภาพการค้าการลงทุน เพื่อเพิ่มขีดความสามารถในการแข่งขันด้วยเทคโนโลยีที่ทันสมัยและเป็นสากล
- ข. ยุทธศาสตร์การพัฒนาของ อปท. ในเขตจังหวัดที่ ๔. ด้านการจัดการศึกษาและการเสริมสร้างความรู้และคุณภาพชีวิตที่ดีของประชาชน
๑. ยุทธศาสตร์การพัฒนาด้านโครงสร้างพื้นฐาน

๑.๑ แผนงานขุดลอกคูคลองและการโยธา

ที่	โครงการ	วัตถุประสงค์	เป้าหมาย (ผลผลิตของโครงการ)	งบประมาณและที่ผ่านมา					ตัวชี้วัด (KPI)	ผลที่คาดว่าจะได้รับ	หน่วยงาน รับผิดชอบหลัก
				๒๕๖๖ (บาท)	๒๕๖๗ (บาท)	๒๕๖๘ (บาท)	๒๕๖๙ (บาท)	๒๕๗๐ (บาท)			
๑๑			- สายที่ ๔ ไร่นายเพียง ปันแก้วถึงถนนคู่งหมูที่ ๔	๑๕๐,๐๐๐	๑๕๐,๐๐๐	๑๕๐,๐๐๐	๑๕๐,๐๐๐	๑๕๐,๐๐๐	ร้อยละหรือจำนวน ครัวเรือน ประชาชนที่มีการ คมนาคมสะดวกขึ้น	- ประชาชนได้รับความ สะดวกด้านการจราจรและมี ความปลอดภัยในชีวิตและ ทรัพย์สิน	กองช่าง
๑๒			สายที่ ๕ ไร่นายไพบูลย์ กองตันถึงแยกประตู	๑๕๐,๐๐๐	๑๕๐,๐๐๐	๑๕๐,๐๐๐	๑๕๐,๐๐๐	๑๕๐,๐๐๐	ร้อยละหรือจำนวน ครัวเรือน ประชาชนที่มีการ คมนาคมสะดวกขึ้น	- ประชาชนได้รับความ สะดวกด้านการจราจรและมี ความปลอดภัยในชีวิตและ ทรัพย์สิน	กองช่าง
๑๓	โครงการซ่อมแซมถนน เศรษฐกิจลมหินคูลุ ภายใน หมู่บ้าน หมู่ที่ ๑	- เพื่อการคมนาคมสะดวก ขึ้นมีความปลอดภัยในชีวิต และทรัพย์สิน	ซ่อมแซมถนนเศรษฐกิจลมหินคูลุ ภายในหมู่บ้าน	๕๐๐,๐๐๐	๕๐๐,๐๐๐	๕๐๐,๐๐๐	๕๐๐,๐๐๐	๕๐๐,๐๐๐	ร้อยละหรือจำนวน ครัวเรือน ประชาชนที่มีการ คมนาคมสะดวกขึ้น	- ประชาชนได้รับความ สะดวกด้านการจราจรและมี ความปลอดภัยในชีวิตและ ทรัพย์สิน	กองช่าง
๑๔	โครงการก่อสร้างถนนลาดยาง สายโรงพยาบาลส่งเสริม สุขภาพตำบลหนองแวงถึงแยก หมู่ที่ ๔	- เพื่อการคมนาคมสะดวก ขึ้นมีความปลอดภัยในชีวิต และทรัพย์สิน	ก่อสร้างถนนลาดยางสายโรงพยาบาลส่งเสริม สุขภาพตำบลหนองแวงถึงแยกหมู่ที่ ๔	๖๕๐,๐๐๐	๖๕๐,๐๐๐	๖๕๐,๐๐๐	๖๕๐,๐๐๐	๖๕๐,๐๐๐	ร้อยละหรือจำนวน ครัวเรือน ประชาชนที่มีการ คมนาคมสะดวกขึ้น	- ประชาชนได้รับความ สะดวกด้านการจราจรและมี ความปลอดภัยในชีวิตและ ทรัพย์สิน	กองช่าง
๑๕	โครงการก่อสร้างบ่อบึง Converse สายป่าประดู่	- เพื่อการคมนาคมสะดวก ขึ้นมีความปลอดภัยในชีวิต และทรัพย์สิน	ก่อสร้างบ่อบึง Converse สายป่าประดู่	๓๕๐,๐๐๐	๓๕๐,๐๐๐	๓๕๐,๐๐๐	๓๕๐,๐๐๐	๓๕๐,๐๐๐	ร้อยละหรือจำนวน ครัวเรือน ประชาชนที่มีการ คมนาคมสะดวกขึ้น	- ประชาชนได้รับความ สะดวกด้านการจราจรและมี ความปลอดภัยในชีวิตและ ทรัพย์สิน	กองช่าง

- ก. ยุทธศาสตร์จังหวัดที่ ๑. การพัฒนาศักยภาพการค้าการลงทุน เพื่อเพิ่มขีดความสามารถในการแข่งขันด้วยเทคโนโลยีที่ทันสมัยและเป็นสากล
- ข. ยุทธศาสตร์การพัฒนาของ อปท. ในเขตจังหวัดที่ ๔. ด้านการจัดการศึกษาและการเสริมสร้างความรู้ความเข้มแข็งของสังคมและคุณภาพชีวิตที่ดีของประชาชน
๑. ยุทธศาสตร์การพัฒนาด้านโครงสร้างพื้นฐาน

๑.๑ แผนงานอุตสาหกรรมและการโยธา

ที่	โครงการ	วัตถุประสงค์	เป้าหมาย (ผลผลิตของโครงการ)	งบประมาณและที่ผ่านมา					ตัวชี้วัด (KPI)	ผลที่คาดว่าจะได้รับ	หน่วยงาน รับผิดชอบหลัก
				๒๕๖๖ (บาท)	๒๕๖๗ (บาท)	๒๕๖๘ (บาท)	๒๕๖๙ (บาท)	๒๕๗๐ (บาท)			
๑๖	โครงการขุดลอกอ่างเก็บน้ำ หมู่ที่ ๑	-เพื่อกักเก็บน้ำไว้อุปโภค และใช้ในการทำการเกษตร	ขุดลอกอ่างเก็บน้ำหมู่ที่ ๑	๔๐๐,๐๐๐	๔๐๐,๐๐๐	๔๐๐,๐๐๐	๔๐๐,๐๐๐	๔๐๐,๐๐๐	จำนวนครัวเรือนที่ มีน้ำใช้เพื่อการทำ เกษตร	ประชาชนมีน้ำเพียงพอต่อการ ทำการเกษตร	กองช่าง
๑๗	โครงการขุดเจาะบ่อบาดาล เพื่อการเกษตร	-เพื่อประชาชนมีน้ำ เพียงพอในการทำการเกษตร	ขุดเจาะบ่อบาดาลเพื่อการเกษตร หมู่ที่ ๑	๔๐๐,๐๐๐	๔๐๐,๐๐๐	๔๐๐,๐๐๐	๔๐๐,๐๐๐	๔๐๐,๐๐๐	จำนวนครัวเรือนที่ มีน้ำใช้ในการทำ เกษตร	ประชาชนมีน้ำอุปโภค-บริโภค เพียงพอและทำการเกษตร	กองช่าง
๑๘	โครงการก่อสร้างประปา หมู่บ้านพร้อมห้องหมู่ที่ ๑	-เพื่อประชาชนมีน้ำ อุปโภค-บริโภคเพียงพอ	ก่อสร้างประปาหมู่บ้านพร้อมห้องหมู่ที่ ๑	๔๕๐,๐๐๐	๔๕๐,๐๐๐	๔๕๐,๐๐๐	๔๕๐,๐๐๐	๔๕๐,๐๐๐	จำนวนครัวเรือนที่ มีน้ำอุปโภค-บริโภค	ประชาชนมีน้ำอุปโภค-บริโภค เพียงพอ	กองช่าง
๑๙	โครงการขุดลอกรางระบายน้ำ ภายในหมู่บ้านหมู่ที่ ๑	-เพื่อป้องกันน้ำท่วมขัง	ขุดลอกรางระบายน้ำภายในหมู่บ้านหมู่ที่ ๑	๔๐๐,๐๐๐	๔๐๐,๐๐๐	๔๐๐,๐๐๐	๔๐๐,๐๐๐	๔๐๐,๐๐๐	ร้อยละ ป้องกันน้ำ ท่วมขัง	สามารถป้องกันน้ำท่วมขังได้	กองช่าง
๒๐	โครงการขุดลอกลำห้วยงาว หมู่ที่ ๑	-เพื่อประชาชนมีน้ำ เพียงพอในการทำการเกษตร	ขุดลอกลำห้วยงาว	๑๕๐,๐๐๐	๑๕๐,๐๐๐	๑๕๐,๐๐๐	๑๕๐,๐๐๐	๑๕๐,๐๐๐	จำนวนครัวเรือนที่ มีน้ำใช้ในการทำ เกษตร	ประชาชนมีน้ำอุปโภค-บริโภค เพียงพอและทำการเกษตร	กองช่าง
๒๑	โครงการก่อสร้างถนน คลส. บ้านนายไพศาล กองแก้วถึง บ้านนายนิคม กองแก้ว หมู่ที่ ๑	-เพื่อการคมนาคมสะดวก ขึ้นมีความปลอดภัยในชีวิต และทรัพย์สิน	ก่อสร้างถนน คลส.บ้านนายไพศาล กองแก้วถึง บ้านนายนิคม กองแก้ว	๑๘๐,๐๐๐	๑๘๐,๐๐๐	๑๘๐,๐๐๐	๑๘๐,๐๐๐	๑๘๐,๐๐๐	ร้อยละหรือจำนวน ครัวเรือน ประชาชนที่มีการ คมนาคมสะดวกขึ้น	- ประชาชนได้รับความ สะดวกด้านการจราจรและมี ความปลอดภัยในชีวิตและ ทรัพย์สิน	กองช่าง
๒๒	โครงการก่อสร้างถนน คลส. บ้านนายศักดิ์สิทธิ์ อินกอง ถึง บ้านนายจักรไกร ภูมิภิรมณ์ หมู่ที่ ๑	-เพื่อการคมนาคมสะดวก ขึ้นมีความปลอดภัยในชีวิต และทรัพย์สิน	ก่อสร้างถนน คลส.บ้านนายศักดิ์สิทธิ์ อินกอง ถึง บ้านนายจักรไกร ภูมิภิรมณ์ หมู่ที่ ๑	๑๕๐,๐๐๐	๑๕๐,๐๐๐	๑๕๐,๐๐๐	๑๕๐,๐๐๐	๑๕๐,๐๐๐	ร้อยละหรือจำนวน ครัวเรือน ประชาชนที่มีการ คมนาคมสะดวกขึ้น	- ประชาชนได้รับความ สะดวกด้านการจราจรและมี ความปลอดภัยในชีวิตและ ทรัพย์สิน	กองช่าง

- ก. ยุทธศาสตร์จังหวัดที่ ๑. การพัฒนาศักยภาพการค้าการลงทุน เพื่อเพิ่มขีดความสามารถในการแข่งขันด้วยเทคโนโลยีที่ทันสมัยและเป็นสากล
- ข. ยุทธศาสตร์การพัฒนาของ อปท. ในเขตจังหวัดที่ ๔. ด้านการจัดการศึกษาและการเสริมสร้างความรู้และเชิงของสังคมและคุณภาพชีวิตที่ดีของประชาชน
๑. ยุทธศาสตร์การพัฒนาด้านโครงสร้างพื้นฐาน

๑.๑ แผนงานอุตสาหกรรมและกาไรโอชา

ที่	โครงการ	วัตถุประสงค์	เป้าหมาย (ผลผลิตของโครงการ)	งบประมาณและที่ผ่านมา					ตัวชี้วัด (KPI)	ผลที่คาดว่าจะได้รับ	หน่วยงาน รับผิดชอบหลัก
				๒๕๖๖ (บาท)	๒๕๖๗ (บาท)	๒๕๖๘ (บาท)	๒๕๖๙ (บาท)	๒๕๗๐ (บาท)			
๒๓	โครงการก่อสร้างถนน คลส. บ้านนายบุญธรรม ชาวักัด ถึง วัดอุดมนิคมเขต หมู่ที่ ๑ และทรัพย์สิน	-เพื่อการคมนาคมสะดวก ขึ้นมีความปลอดภัยในชีวิต และทรัพย์สิน	ก่อสร้างถนน คลส.บ้านนายบุญธรรม ชาวักัด ถึง วัดอุดมนิคมเขต หมู่ที่ ๑	๑๕๐,๐๐๐	๑๕๐,๐๐๐	๑๕๐,๐๐๐	๑๕๐,๐๐๐	๑๕๐,๐๐๐	ร้อยละหรือจำนวน ครัวเรือน ประชาชนที่มีการ คมนาคมสะดวกขึ้น	- ประชาชนได้รับความ สะดวกด้านการจราจรและมี ความปลอดภัยในชีวิตและ ทรัพย์สิน	กองช่าง
๒๔	ขยายไฟแก้งภายในหมู่บ้าน หมู่ที่ ๑	-เพื่อความปลอดภัยในชีวิต และทรัพย์สิน	ขยายไฟแก้งภายในหมู่บ้าน หมู่ที่ ๑	๑๒๐,๐๐๐	๑๒๐,๐๐๐	๑๒๐,๐๐๐	๑๒๐,๐๐๐	๑๒๐,๐๐๐	ร้อยละหรือจำนวน ครัวเรือนได้รับ ความปลอดภัย ในชีวิตและทรัพย์สิน	- ประชาชนได้รับความ สะดวกมีความปลอดภัยในชีวิต และทรัพย์สิน	กองช่าง
๒๕	โครงการก่อสร้างฝายแม่ ชะลอน้ำ	-เพื่อักเก็บน้ำไว้ใช้ทำ การเกษตรได้พอเพียง	ก่อสร้างฝายแม่ชะลอน้ำ หมู่ที่ ๑	๒๘๐,๐๐๐	๒๘๐,๐๐๐	๒๘๐,๐๐๐	๒๘๐,๐๐๐	๒๘๐,๐๐๐	จำนวนครัวเรือนที่ มีน้ำใช้ในการทำ เกษตร	ประชาชนมีน้ำอุปโภค-บริโภค เพียงพอและทำการเกษตร	กองช่าง
๒๖	โครงการก่อสร้างลาน เอนกประสงค์บริเวณหนองตา	-เพื่อใช้ในการจัดกิจกรรม ต่างๆในหมู่บ้าน	ก่อสร้างลานเอนกประสงค์บริเวณหนองตา	๓๕๐,๐๐๐	๓๕๐,๐๐๐	๓๕๐,๐๐๐	๓๕๐,๐๐๐	๓๕๐,๐๐๐	ลานเอนกประสงค์ หนองตา	ประชาชนมีลานเอนกประสงค์ ไว้ใช้จัดกิจกรรมภายในหมู่บ้าน	กองช่าง
๒๗	โครงการก่อสร้างรางระบายน้ำ จากบ้านนายจักรโกล ฌนภิรมย์ ถึงบ้านนายสุกิ ประเสริฐ	-เพื่อป้องกันน้ำท่วมขัง	ก่อสร้างรางระบายน้ำจากบ้านนายจักรโกล ฌน ภิรมย์ถึงบ้านนายสุกิ ประเสริฐ	๑๕๐,๐๐๐	๑๕๐,๐๐๐	๑๕๐,๐๐๐	๑๕๐,๐๐๐	๑๕๐,๐๐๐	ร้อยละ ป้องกันน้ำ ท่วมขัง	สามารถป้องกันน้ำท่วมขังได้	กองช่าง
๒๘	โครงการก่อสร้างรางระบายน้ำ จากบ้านนางมะ นามไชย ถึง บ้านนายบัวลี ไชยภา หมู่ที่ ๑	-เพื่อป้องกันน้ำท่วมขัง	ก่อสร้างรางระบายน้ำจากบ้านนางมะ นามไชย ถึง บ้านนายบัวลี ไชยภา หมู่ที่ ๑	๑๕๐,๐๐๐	๑๕๐,๐๐๐	๑๕๐,๐๐๐	๑๕๐,๐๐๐	๑๕๐,๐๐๐	ร้อยละ ป้องกันน้ำ ท่วมขัง	สามารถป้องกันน้ำท่วมขังได้	กองช่าง

- ก. ยุทธศาสตร์จังหวัดที่ ๑. การพัฒนาศักยภาพการการลงทุน เพื่อเพิ่มขีดความสามารถในการแข่งขันด้วยเทคโนโลยีที่ทันสมัยและเป็นสากล
- ข. ยุทธศาสตร์การพัฒนาของ อปท. ในเขตจังหวัดที่ ๔. ด้านการจัดการศึกษาและการเสริมสร้างความรู้และเชิงของสังคมและคุณภาพชีวิตที่ดีของประชาชน
๑. ยุทธศาสตร์การพัฒนาด้านโครงสร้างพื้นฐาน

๑.๑ แผนงานอุตสาหกรรมและกาไรโอฮา

ที่	โครงการ	วัตถุประสงค์	เป้าหมาย (ผลผลิตของโครงการ)	งบประมาณและที่ผ่านมา					ตัวชี้วัด (KPI)	ผลที่คาดว่าจะได้รับ	หน่วยงาน รับผิดชอบหลัก
				๒๕๖๖ (บาท)	๒๕๖๗ (บาท)	๒๕๖๘ (บาท)	๒๕๖๙ (บาท)	๒๕๗๐ (บาท)			
๒๙	โครงการปรับแต่งภูมิทัศน์รอบ อ่างเก็บน้ำ หมู่ที่ ๑	- เพื่อเป็นสถานที่พักผ่อน หย่อนใจ	ปรับแต่งภูมิทัศน์รอบอ่างเก็บน้ำ หมู่ที่ ๑	๑๕๐,๐๐๐	๑๕๐,๐๐๐	๑๕๐,๐๐๐	๑๕๐,๐๐๐	๑๕๐,๐๐๐	อ่างเก็บน้ำสถานที่พักผ่อน หย่อนใจ	ประชาชนมีสถานที่พักผ่อน หย่อนใจ	กองช่าง
๓๐	โครงการติดตั้งกระจกโค้ง บริเวณจุดเสี่ยงภายในหมู่บ้าน	- เพื่อความปลอดภัยในชีวิต และทรัพย์สิน	โครงการติดตั้งกระจกโค้งบริเวณจุดเสี่ยงภายใน หมู่บ้าน	๑๐๐,๐๐๐	๑๐๐,๐๐๐	๑๐๐,๐๐๐	๑๐๐,๐๐๐	๑๐๐,๐๐๐	ร้อยละหรือจำนวน จุดเสี่ยง ในการ ติดตั้ง	- ประชาชนได้รับความ ปลอดภัยในชีวิต และทรัพย์สิน	กองช่าง
๓๑	โครงการซ่อมแซมถนนเศรษฐกิจ	- เพื่อการคมนาคมสะดวก ขึ้นมีความปลอดภัยในชีวิต และทรัพย์สิน	สายีส์รท์แยกทางหลวงหมายเลข๒๐๙๙แยก ทางหลวงชนบทสายไป ม.๔ บ้านสันติสุข หมู่ที่ ๒ ตำบลหนองแวง ขนาดผิวจราจรกว้าง ๔.๐๐ เมตร ยาว ๓.๔๐๐ เมตร ลงดินลูกรังตามจุดที่เป็นหลุม เป็นบ่อปริมาณดินลูกรังไม่น้อยกว่า ๑,๐๐๐ ลบ. ม.พร้อมปรับเกรดผิวจราจร	๔๐๐,๐๐๐	๔๐๐,๐๐๐	๔๐๐,๐๐๐	๔๐๐,๐๐๐	๔๐๐,๐๐๐	ร้อยละหรือจำนวน ครัวเรือน ประชาชนที่มีการ คมนาคมสะดวกขึ้น	- ประชาชนได้รับความ สะดวกด้านการจราจรและมี ความปลอดภัยในชีวิตและ ทรัพย์สิน	กองช่าง
๓๒	โครงการก่อสร้างฝายน้ำล้น แบบ มช. ๒๕๒๗ ฝายค้ำมะนาว	- เพื่อเก็บน้ำไว้อุปโภค และใช้ในการทำการเกษตร	ก่อสร้างฝายน้ำล้น แบบ มช. ๒๕๒๗ หมู่ที่ ๒ ห้วยค้ำมะนาว บริเวณนาบายพล	๗๓๐,๐๐๐	๗๓๐,๐๐๐	๗๓๐,๐๐๐	๗๓๐,๐๐๐	๗๓๐,๐๐๐	จำนวนครัวเรือนที่ มีน้ำใช้เพื่อการทำ เกษตร	ประชาชนมีน้ำเพียงพอต่อการ ทำการเกษตร	กองช่าง
๓๓	โครงการซ่อมแซมสะพาน คอนกรีตเสริมเหล็กที่ชำรุดล่า ห้วยบริเวณนาบายคุณ เนตร โสมหมู่ที่ ๒	- เพื่อการคมนาคมสะดวก ขึ้นมีความปลอดภัยในชีวิต และทรัพย์สิน	โครงการซ่อมแซมสะพานคอนกรีตเสริมเหล็กที่ ชำรุดล่าห้วยบริเวณนาบายคุณ เนตรโสม	๑๕๐,๐๐๐	๑๕๐,๐๐๐	๑๕๐,๐๐๐	๑๕๐,๐๐๐	๑๕๐,๐๐๐	ร้อยละหรือจำนวน ครัวเรือน ประชาชนที่มีการ คมนาคมสะดวกขึ้น	- ประชาชนได้รับความ สะดวกด้านการจราจรและมี ความปลอดภัยในชีวิตและ ทรัพย์สิน	กองช่าง

- ก. ยุทธศาสตร์จังหวัดที่ ๑. การพัฒนาศักยภาพทางการลงทุน เพื่อเพิ่มขีดความสามารถในการแข่งขันด้วยเทคโนโลยีที่ทันสมัยและเป็นสากล
- ข. ยุทธศาสตร์การพัฒนาของ อปท. ในเขตจังหวัดที่ ๔. ด้านการจัดการศึกษาและการเสริมสร้างความรู้และทักษะของสังคมและคุณภาพชีวิตที่ดีของประชาชน
๑. ยุทธศาสตร์การพัฒนาด้านโครงสร้างพื้นฐาน

๑.๑ แผนงานอุตสาหกรรมและการโยธา

ที่	โครงการ	วัตถุประสงค์	เป้าหมาย (ผลผลิตของโครงการ)	งบประมาณและที่ผ่านมา					ตัวชี้วัด (KPI)	ผลที่คาดว่าจะได้รับ	หน่วยงาน รับผิดชอบหลัก
				๒๕๖๖ (บาท)	๒๕๖๗ (บาท)	๒๕๖๘ (บาท)	๒๕๖๙ (บาท)	๒๕๗๐ (บาท)			
๓๔	โครงการปรับปรุงซ่อมแซมถนนลงหินลูกรังสายไรบางบุญ แลว ดวงเดงถึงสามแยกไรบางเป็งกวย หมู่ที่ ๒	-เพื่อการคมนาคมสะดวก ขึ้นมีความปลอดภัยในชีวิต และทรัพย์สิน	ปรับปรุงซ่อมแซมถนนลงหินลูกรังสายไรบางบุญ แลว ดวงเดงถึงสามแยกไรบางเป็งกวย หมู่ที่ ๒	๑๒๐,๐๐๐	๑๒๐,๐๐๐	๑๒๐,๐๐๐	๑๒๐,๐๐๐	๑๒๐,๐๐๐	ร้อยละหรือจำนวน ครัวเรือนได้รับ ความปลอดภัย ในชีวิตและทรัพย์สิน	- ประชาชนได้รับความ ปลอดภัยในชีวิต และทรัพย์สิน	กองช่าง
๓๕	โครงการซ่อมแซมถนนสาย สวัสดิ์สิริถึงถนนชนบทสาม แยกไรครูสุเทพ ละครพล หมู่ที่ ๒	-เพื่อการคมนาคมสะดวก ขึ้นมีความปลอดภัยในชีวิต และทรัพย์สิน	.โครงการซ่อมแซมถนนสายสวัสดิ์สิริถึงถนน ชนบทสามแยกไรครูสุเทพ ละครพล	๑๕๐,๐๐๐	๑๕๐,๐๐๐	๑๕๐,๐๐๐	๑๕๐,๐๐๐	๑๕๐,๐๐๐	ร้อยละหรือจำนวน ครัวเรือนได้รับ ความปลอดภัย ในชีวิตและทรัพย์สิน	- ประชาชนได้รับความ ปลอดภัยในชีวิต และทรัพย์สิน	กองช่าง
๓๖	โครงการขยายเขตไฟฟ้าแรงสูง พร้อมหม้อแปลงถนนสายวัด ป่าภูซำไฮ ไปเส้นทางหมู่ที่ ๗, ๙ หมู่ที่ ๒	-เพื่อการคมนาคมสะดวก ขึ้นมีความปลอดภัยในชีวิต และทรัพย์สิน	ขยายเขตไฟฟ้าแรงสูงพร้อมหม้อแปลงถนนสาย วัดป่าภูซำไฮ ไปเส้นทางหมู่ที่ ๗, ๙ หมู่ที่ ๒	๓๐๐,๐๐๐	๓๐๐,๐๐๐	๓๐๐,๐๐๐	๓๐๐,๐๐๐	๓๐๐,๐๐๐	เส้นทางส่องสว่าง ตลอดสาย	- ประชาชนได้รับความ ปลอดภัยในชีวิต และทรัพย์สิน	กองช่าง
๓๗	ไฟกิ่งส่องสว่างภายในหมู่บ้าน	-เพื่อความปลอดภัยในชีวิต และทรัพย์สิน	ติดตั้ง ไฟกิ่งส่องสว่างภายในหมู่บ้าน	๑๐๐,๐๐๐	๑๐๐,๐๐๐	๑๐๐,๐๐๐	๑๐๐,๐๐๐	๑๐๐,๐๐๐	เส้นทางส่องสว่าง ตลอดสาย	- ประชาชนได้รับความ ปลอดภัยในชีวิต และทรัพย์สิน	กองช่าง
๓๘	โครงการขุดเจาะบ่อบาดาล ขนาดใหญ่ภายในหมู่บ้าน สถานที่สาธารณประโยชน์ หมู่ ๕	-เพื่อประชาชนมีน้ำ เพียงพอในการอุปโภค- บริโภค	ขุดเจาะบ่อบาดาลขนาดใหญ่ภายในหมู่บ้าน สถานที่สาธารณประโยชน์ หมู่ที่ ๒	๖๐๐,๐๐๐	๖๐๐,๐๐๐	๖๐๐,๐๐๐	๖๐๐,๐๐๐	๖๐๐,๐๐๐	จำนวนครัวเรือนที่ มีน้ำใช้อุปโภค- บริโภคในการทำ เกษตร	- ประชาชนมีน้ำอุปโภค-บริโภค เพียงพอและทำการเกษตร	กองช่าง
๓๙	โครงการเปลี่ยนท่อเป็นบล็อก คอนกรีตถนนสายสวัสดิ์สิริ บริเวณไรบางยวิรัตน์ มุกดา วาง ขนาด ๑ คูณ ๒ เมตรยาว ๕ เมตรพร้อมคูข้าง ๔ ข้าง	-เพื่อการคมนาคมสะดวก ขึ้นมีความปลอดภัยในชีวิต และทรัพย์สิน	เปลี่ยนท่อเป็นบล็อกคอนกรีตถนนสายสวัสดิ์สิริ сорบริเวณไรบางยวิรัตน์ มุกดาวาง ขนาด ๑ คูณ ๒ เมตรยาว ๕ เมตรพร้อมคูข้าง ๔ ข้าง	๔๕๐,๐๐๐	๔๕๐,๐๐๐	๔๕๐,๐๐๐	๔๕๐,๐๐๐	๔๕๐,๐๐๐	ร้อยละหรือจำนวน ครัวเรือนได้รับ ความปลอดภัย ในชีวิตและทรัพย์สิน	- ประชาชนได้รับความ ปลอดภัยในชีวิต และทรัพย์สิน	กองช่าง

ก. ยุทธศาสตร์จังหวัดที่ ๑. การพัฒนาศักยภาพการค้าการลงทุน เพื่อเพิ่มขีดความสามารถในการแข่งขันด้วยเทคโนโลยีที่ทันสมัยและเป็นสากล
 ข. ยุทธศาสตร์การพัฒนาของ อปท. ในเขตจังหวัดที่ ๔. ด้านการจัดการศึกษาและการเสริมสร้างความรู้และคุณภาพชีวิตที่ดีของประชาชน
 ๑. ยุทธศาสตร์การพัฒนาด้านโครงสร้างพื้นฐาน

๑.๑ แผนงานอุตสาหกรรมและการโยธา

ที่	โครงการ	วัตถุประสงค์	เป้าหมาย (ผลผลิตของโครงการ)	งบประมาณและที่ผ่านมา					ตัวชี้วัด (KPI)	ผลที่คาดว่าจะได้รับ	หน่วยงาน รับผิดชอบหลัก
				๒๕๖๖ (บาท)	๒๕๖๗ (บาท)	๒๕๖๘ (บาท)	๒๕๖๙ (บาท)	๒๕๗๐ (บาท)			
๔๐	โครงการก่อสร้างมาบตาพุด (เมรุ) ใหม่ที่วัดดอยสวรรค์ หมู่ที่ ๒	-เพื่อประชาชนมีมาบตาพุด (เมรุ)	ก่อสร้างมาบตาพุด (เมรุ) ใหม่ที่วัดดอยสวรรค์	๖๐๐,๐๐๐	๖๐๐,๐๐๐	๖๐๐,๐๐๐	๖๐๐,๐๐๐	๖๐๐,๐๐๐	-มาบตาพุด (เมรุ)	ประชาชนมีมาบตาพุด (เมรุ)	กองช่าง
๔๑	โครงการขยายไฟฟ้าแรงต่ำ ถนนสายสวัสดิ์ศรีธรรมไปจนถึงสามแยกไร้ครูสุเทพ ละครพล หมู่ที่ ๒	-เพื่อการคมนาคมสะดวก -เพื่อความปลอดภัยในชีวิต และทรัพย์สิน	ขยายไฟฟ้าแรงต่ำถนนสายสวัสดิ์ศรีธรรมไปจนถึงสามแยกไร้ครูสุเทพ ละครพล หมู่ที่ ๒	๔๐๐,๐๐๐	๔๐๐,๐๐๐	๔๐๐,๐๐๐	๔๐๐,๐๐๐	๔๐๐,๐๐๐	- ร้อยละหรือจำนวน ครัวเรือนได้รับ ความปลอดภัย ในชีวิตและทรัพย์สิน	- ประชาชนได้รับความ ปลอดภัยในชีวิต และทรัพย์สิน	กองช่าง
๔๒	โครงการก่อสร้างลาน เอนกประสงค์บ้านสันติสุขหมู่ที่ ๒	-เพื่อใช้ในการจัดกิจกรรม ต่างๆในหมู่บ้าน	ก่อสร้างลานเอนกประสงค์ หมู่ที่ ๒	๓๒๐,๐๐๐	๓๒๐,๐๐๐	๓๒๐,๐๐๐	๓๒๐,๐๐๐	๓๒๐,๐๐๐	ลานเอนกประสงค์	ประชาชนมีลานเอนกประสงค์ ไว้ใช้จัดกิจกรรมภายในหมู่บ้าน	กองช่าง
๔๓	โครงการปรับปรุงอาคารเพื่อ การเกษตรภายในหมู่บ้านสันติ สุขหมู่ที่ ๒	-เพื่อประชาชนมีน้ำ เพียงพอในการอุปโภค- บริโภค	โครงการเจาะบ่อบาดลเพื่อการเกษตรภายใน หมู่บ้านสันติสุขหมู่ที่ ๒	๕๐๐,๐๐๐	๕๐๐,๐๐๐	๕๐๐,๐๐๐	๕๐๐,๐๐๐	๕๐๐,๐๐๐	จำนวนครัวเรือนที่ มีน้ำใช้อุปโภค- บริโภคในการทำ เกษตร	ประชาชนมีน้ำอุปโภค-บริโภค เพียงพอและทำการเกษตร	กองช่าง
๔๔	โครงการปรับปรุงซ่อมแซม ถนนสายไปวัดป่าภูเข้าโฮแยก ไปทาง นางาม หมู่ที่ ๗,๙ หมู่ที่ ๒	-เพื่อการคมนาคมสะดวก -เพื่อความปลอดภัย ในชีวิต	ปรับปรุงซ่อมแซมถนนสายไปวัดป่าภูเข้าโฮแยกไป ทางนางาม หมู่ที่ ๗,๙	๔๐๐,๐๐๐	๔๐๐,๐๐๐	๔๐๐,๐๐๐	๔๐๐,๐๐๐	๔๐๐,๐๐๐	- ร้อยละหรือจำนวน ครัวเรือน ประชาชนที่มีการ คมนาคมสะดวกขึ้น	- ประชาชนได้รับความ สะดวกด้านการจราจรและมี ความปลอดภัยในชีวิตและ ทรัพย์สิน	กองช่าง
๔๕	โครงการซ่อมแซมถนน คลส. ภายในหมู่บ้านสันติสุขหมู่ที่ ๒	-เพื่อการคมนาคมสะดวก -เพื่อความปลอดภัย ในชีวิต	ซ่อมแซมถนน คลส. ภายในหมู่บ้านสันติสุข หมู่ที่ ๒	๓๓๐,๐๐๐	๓๓๐,๐๐๐	๓๓๐,๐๐๐	๓๓๐,๐๐๐	๓๓๐,๐๐๐	- ร้อยละหรือจำนวน ครัวเรือน ประชาชนที่มีการ คมนาคมสะดวกขึ้น	- ประชาชนได้รับความ สะดวกด้านการจราจรและมี ความปลอดภัยในชีวิตและ ทรัพย์สิน	กองช่าง

ก. ยุทธศาสตร์จังหวัดที่ ๑. การพัฒนาศักยภาพการค้าการลงทุน เพื่อเพิ่มขีดความสามารถในการแข่งขันด้วยเทคโนโลยีที่ทันสมัยและเป็นสากล
 ข. ยุทธศาสตร์การพัฒนาของ อปท. ในเขตจังหวัดที่ ๔. ด้านการจัดการศึกษาและการเสริมสร้างความรู้ความเข้มแข็งของสังคมและคุณภาพชีวิตที่ดีของประชาชน
 ๑. ยุทธศาสตร์การพัฒนาด้านโครงสร้างพื้นฐาน

๑.๑ แผนงานอุตสาหกรรมและการโยธา

ที่	โครงการ	วัตถุประสงค์	เป้าหมาย (ผลผลิตของโครงการ)	งบประมาณและที่ผ่านมา					ตัวชี้วัด (KPI)	ผลที่คาดว่าจะได้รับ	หน่วยงาน รับผิดชอบหลัก
				๒๕๖๖ (บาท)	๒๕๖๗ (บาท)	๒๕๖๘ (บาท)	๒๕๖๙ (บาท)	๒๕๗๐ (บาท)			
๔๖	โครงการวางท่อระบายน้ำ ขนาด ๑ * ๑ เมตรบริเวณไร่นา นายบัวรอง กิ่งแก้ว หมู่ที่ ๒	-เพื่อป้องกันน้ำท่วมขัง	วางท่อระบายน้ำ ขนาด ๑ * ๑ เมตรบริเวณไร่นา นายบัวรอง กิ่งแก้ว หมู่ที่ ๒	๑๕๐,๐๐๐	๑๕๐,๐๐๐	๑๕๐,๐๐๐	๑๕๐,๐๐๐	๑๕๐,๐๐๐	ร้อยละ ป้องกันน้ำท่วมขัง	สามารถป้องกันน้ำท่วมขังได้	กองช่าง
๔๗	โครงการก่อสร้างฝายน้ำล้น แบบข ๒๕๒๗ บริเวณเขา มะนาว หมู่ที่ ๒	-เพื่อประชาชนมีน้ำ เพียงพอต่อการทำเกษตร ในหน้าแล้ง	ก่อสร้างฝายน้ำล้นแบบข ๒๕๒๗ บริเวณ เขา มะนาว	๗๒๐,๐๐๐	๗๒๐,๐๐๐	๗๒๐,๐๐๐	๗๒๐,๐๐๐	๗๒๐,๐๐๐	จำนวนครัวเรือนที่มี น้ำใช้เพื่อการทำ เกษตร	ประชาชนมีน้ำเพียงพอต่อการ ทำการเกษตร	กองช่าง
๔๘	โครงการก่อสร้างฝายน้ำล้น แบบข ๒๕๒๗ บริเวณ นายถาวรแสงอันถึงนายแก้ว สีอิฐ หมู่ที่ ๒	-เพื่อประชาชนมีน้ำ เพียงพอต่อการทำเกษตร ในหน้าแล้ง	ก่อสร้างฝายน้ำล้นแบบข ๒๕๒๗ บริเวณนาย ถาวร แสงอันถึงนายแก้ว สีอิฐมา	๗๒๐,๐๐๐	๗๒๐,๐๐๐	๗๒๐,๐๐๐	๗๒๐,๐๐๐	๗๒๐,๐๐๐	จำนวนครัวเรือนที่มี น้ำใช้เพื่อการทำ เกษตร	ประชาชนมีน้ำเพียงพอต่อการ ทำการเกษตร	กองช่าง
๔๙	ซ่อมแซมฝายประชอกา หมู่ที่ ๓	-เพื่อกักเก็บน้ำและแก้ไข ปัญหาภัยแล้ง	ซ่อมแซมฝายประชอกา หมู่ที่ ๓ ขนาดพื้น คอนกรีตเสริมเหล็กท้ายฝายกว้าง ๓.๐๐ ม. ยาว ๑.๕๐๐ ม. หน้า ๐.๑๕ ม.ขนาดคานท้ายฝายกว้าง ๐.๕๐ ม. ยาว ๑.๕๐๐ ม. ลึก ๐.๕๐ ม.ขนาดคาน หน้าฝายกว้าง ๐.๕๐ ม. ยาว ๒.๐๐๐ ม. ลึก ๒.๐๐ เมตร	๒๐๓,๐๐๐	๒๐๓,๐๐๐	๒๐๓,๐๐๐	๒๐๓,๐๐๐	๒๐๓,๐๐๐	จำนวนครัวเรือนที่มี น้ำใช้เพื่อการทำ เกษตร	ประชาชนมีน้ำเพียงพอต่อการ ทำการเกษตรในหน้าแล้ง	กองช่าง
๕๐	โครงการซ่อมแซมถนนคอนกรีต เสริมเหล็ก สายสายข้าง โรงเรียนหนองบอนเวียงชัยไป หมู่ ๘ บ้านค้ำบอนเวียงชัย หมู่ที่ ๓	-เพื่อการคมนาคมสะดวก ที่มีความปลอดภัยในชีวิต และทรัพย์สิน	ซ่อมแซมถนนคอนกรีตเสริมเหล็ก สายสายข้าง โรงเรียนหนองบอนเวียงชัยไปหมู่ ๘ บ้านค้ำบอน เวียงชัย หมู่ที่ ๓ กว้าง ๔.๐๐ ม. ยาว ๘๒.๐๐ ม. หน้า ๐.๑๕ ม.	๑๙๗,๐๐๐	๑๙๗,๐๐๐	๑๙๗,๐๐๐	๑๙๗,๐๐๐	๑๙๗,๐๐๐	ร้อยละหรือจำนวน ครัวเรือน ประชาชนที่มีการ คมนาคมสะดวกขึ้น	- ประชาชนได้รับความ สะดวกด้านการจราจรและมี ความปลอดภัยในชีวิตและ ทรัพย์สิน	กองช่าง

- ก. ยุทธศาสตร์จังหวัดที่ ๑. การพัฒนาศักยภาพการคลังทุน เพื่อเพิ่มขีดความสามารถในการแข่งขันด้วยเทคโนโลยีที่ทันสมัยและเป็นสากล
- ข. ยุทธศาสตร์การพัฒนาของ อปท. ในเขตจังหวัดที่ ๔. ด้านการจัดการศึกษาและการเสริมสร้างความรู้และเชิงของสังคมและคุณภาพชีวิตที่ดีของประชาชน
๑. ยุทธศาสตร์การพัฒนาด้านโครงสร้างพื้นฐาน

๑.๑ แผนงานอุตสาหกรรมและกาไรโยธา

ที่	โครงการ	วัตถุประสงค์	เป้าหมาย (ผลผลิตของโครงการ)	งบประมาณและที่ผ่านมา					ตัวชี้วัด (KPI)	ผลที่คาดว่าจะได้รับ	หน่วยงาน รับผิดชอบหลัก
				๒๕๖๖ (บาท)	๒๕๖๗ (บาท)	๒๕๖๘ (บาท)	๒๕๖๙ (บาท)	๒๕๗๐ (บาท)			
๕๑	ขุดลอกหนองสาธารณะหนองบอน หมู่ที่ ๓	-เพื่อแก้ไขปัญหากัญแล้ง	ขุดลอกหนองสาธารณะหนองบอน	๒๒๐,๐๐๐	๒๒๐,๐๐๐	๒๒๐,๐๐๐	๒๒๐,๐๐๐	๒๒๐,๐๐๐	ร้อยละประชาชนมีน้ำใช้เพียงพอ	ประชาชนมีน้ำใช้เพียงพอเมื่อมีภัยแล้ง	
๕๒	ขุดลอกหนองห้วยขี้จำปา หมู่ที่ ๓	-เพื่อแก้ไขปัญหากัญแล้ง	ขุดลอกหนองห้วยขี้จำปา	๒๕๐,๐๐๐	๒๕๐,๐๐๐	๒๕๐,๐๐๐	๒๕๐,๐๐๐	๒๕๐,๐๐๐	ร้อยละประชาชนมีน้ำใช้เพียงพอ	ประชาชนมีน้ำใช้เพียงพอเมื่อมีภัยแล้ง	
๕๓	ก่อสร้างฝายน้ำล้น แบบ มข. ๒๕๒๗ ล้ำห้วยงาว ๒๕๒๗ ล้ำห้วยงาว ระหว่างนา ระหว่างนา พ่อสำรอง สุวรรณกับบ้านแม่เรียน การแก้ว หมู่ที่ ๓	-เพื่อแก้ไขปัญหากัญแล้ง	ก่อสร้างฝายน้ำล้น แบบ มข. ๒๕๒๗ ล้ำห้วยงาว ระหว่างนา พ่อสำรอง สุวรรณกับบ้านแม่เรียน การแก้ว	๗๓๐,๐๐๐	๗๓๐,๐๐๐	๗๓๐,๐๐๐	๗๓๐,๐๐๐	๗๓๐,๐๐๐	ร้อยละประชาชนมีน้ำใช้เพียงพอ	ประชาชนมีน้ำใช้เพียงพอเมื่อมีภัยแล้ง	กองช่าง
๕๔	ก่อสร้างถนนคอนกรีตเสริมเหล็ก สายบ้านนายสุขศรี ถึงบ้านนายโสมราห์ ของประดิษฐ์ หมู่ที่ ๓	-เพื่อการคมนาคมสะดวก -เพื่อความปลอดภัยในชีวิตและทรัพย์สิน	ก่อสร้างถนนคอนกรีตเสริมเหล็ก สายบ้านนายสุขใจ ทองศรี ถึงบ้านนายโสมราห์ ประดิษฐ์	๒๖๐,๐๐๐	๒๖๐,๐๐๐	๒๖๐,๐๐๐	๒๖๐,๐๐๐	๒๖๐,๐๐๐	ร้อยละหรือจำนวนครัวเรือนได้รับความปลอดภัยในชีวิตและทรัพย์สิน	- ประชาชนได้รับความปลอดภัยในชีวิตและทรัพย์สิน	กองช่าง
๕๕	ก่อสร้างถนนคอนกรีตเสริมเหล็ก บริเวณหน้าโรงเรียนถึงวัดถ้ำคอก หมู่ที่ ๓	-เพื่อการคมนาคมสะดวก -เพื่อความปลอดภัยในชีวิตและทรัพย์สิน	ก่อสร้างถนนคอนกรีตเสริมเหล็ก บริเวณหน้าโรงเรียนถึงวัดถ้ำคอก	๓๑๐,๐๐๐	๓๑๐,๐๐๐	๓๑๐,๐๐๐	๓๑๐,๐๐๐	๓๑๐,๐๐๐	ร้อยละหรือจำนวนครัวเรือนได้รับความปลอดภัยในชีวิตและทรัพย์สิน	- ประชาชนได้รับความปลอดภัยในชีวิตและทรัพย์สิน	กองช่าง
๕๖	ซ่อมแซมถนนเศรษฐกิจ ซ้ำงโรงเรียน ถึงบ้านนางประกายอนุเวช หมู่ที่ ๓	-เพื่อการคมนาคมสะดวก -เพื่อความปลอดภัยในชีวิตและทรัพย์สิน	ซ่อมแซมถนนเศรษฐกิจ ซ้ำงโรงเรียน ถึงบ้านนางประกาย อนุเวช	๒๔๐,๐๐๐	๒๔๐,๐๐๐	๒๔๐,๐๐๐	๒๔๐,๐๐๐	๒๔๐,๐๐๐	ร้อยละหรือจำนวนครัวเรือนได้รับความปลอดภัยในชีวิตและทรัพย์สิน	- ประชาชนได้รับความปลอดภัยในชีวิตและทรัพย์สิน	กองช่าง

- ก. ยุทธศาสตร์จังหวัดที่ ๑. การพัฒนาศักยภาพการศึกษารัฐบาล เพื่อเพิ่มขีดความสามารถในการแข่งขันด้วยเทคโนโลยีทันสมัยและเป็นสากล
- ข. ยุทธศาสตร์การพัฒนาของ อปท. ในเขตจังหวัดที่ ๔. ด้านการจัดการศึกษาและการเสริมสร้างความเข้มแข็งของสังคมและคุณภาพชีวิตที่ดีของประชาชน
๑. ยุทธศาสตร์การพัฒนาด้านโครงสร้างพื้นฐาน

๑.๑ แผนงานอุตสาหกรรมและกาไรโยธา

ที่	โครงการ	วัตถุประสงค์	เป้าหมาย (ผลผลิตของโครงการ)	งบประมาณและที่ผ่านมา					ตัวชี้วัด (KPI)	ผลที่คาดว่าจะได้รับ	หน่วยงาน รับผิดชอบหลัก
				๒๕๖๖ (บาท)	๒๕๖๗ (บาท)	๒๕๖๘ (บาท)	๒๕๖๙ (บาท)	๒๕๗๐ (บาท)			
๕๗	ก่อสร้างลานเอนกประสงค์ ในหมู่บ้านคืบอน หมู่ที่ ๓	-เพื่อใช้เป็นที่ตั้งกิจกรรมในหมู่บ้าน	ก่อสร้างลานเอนกประสงค์ ในหมู่บ้านคืบอน หมู่ที่ ๓	๓๕๐,๐๐๐	๓๕๐,๐๐๐	๓๕๐,๐๐๐	๓๕๐,๐๐๐	๓๕๐,๐๐๐	ลานเอนกประสงค์	ประชาชนมีสถานที่ใช้ร่วมกัน	กองช่าง
๕๘	ขยายโพงกิ่งภายในหมู่บ้าน หมู่ที่ ๓	-เพื่อการคมนาคมสะดวก -เพิ่มความปลอดภัยในชีวิตและทรัพย์สิน	ขยายโพงกิ่งภายในหมู่บ้าน หมู่ที่ ๓	๑๒๐,๐๐๐	๑๒๐,๐๐๐	๑๒๐,๐๐๐	๑๒๐,๐๐๐	๑๒๐,๐๐๐	ร้อยละหรือจำนวนครัวเรือนที่ได้รับความปลอดภัยในชีวิตและทรัพย์สิน	- ประชาชนได้รับความปลอดภัยในชีวิตและทรัพย์สิน	กองช่าง
๕๙	วางท่อปะปาภายในหมู่บ้าน หมู่ที่ ๓	-เพื่อประชาชนมีน้ำเพียงพอในการอุปโภค-บริโภค	วางท่อปะปาภายในหมู่บ้าน หมู่ที่ ๓	๒๐๐,๐๐๐	๒๐๐,๐๐๐	๒๐๐,๐๐๐	๒๐๐,๐๐๐	๒๐๐,๐๐๐	จำนวนครัวเรือนที่มีน้ำใช้อุปโภค-บริโภค	ประชาชนมีน้ำอุปโภค-บริโภคเพียงพอ	กองช่าง
๖๐	โครงการขยายถนนคอนกรีตเสริมเหล็ก หมู่ที่ ๔	-เพื่อการคมนาคมสะดวก -เพิ่มความปลอดภัยในชีวิตและทรัพย์สิน	ปรับปรุงผิวจราจร โดยวิธีฉาบผิวลาด ยางแอสฟัลติกคอนกรีต(Asphaltic Concrete) ขนาดกว้าง ๕.๐๐ เมตรยาว ๓๓๐.๐๐ เมตร หนาเฉลี่ย ๐.๑๔ เมตร	๒๐๐,๐๐๐	๒๐๐,๐๐๐	๒๐๐,๐๐๐	๒๐๐,๐๐๐	๒๐๐,๐๐๐	ร้อยละหรือจำนวนครัวเรือนที่ได้รับความปลอดภัยในชีวิตและทรัพย์สิน	- ประชาชนได้รับความปลอดภัยในชีวิตและทรัพย์สิน	กองช่าง
๖๑	โครงการขยายถนนคอนกรีตเสริมเหล็ก หมู่ที่ ๔	-เพื่อประชาชนมีน้ำเพียงพอในการอุปโภค-บริโภค	ศูนย์พัฒนาเด็กเล็กโพนสง่า-เทอเลอ บ้านโนนสง่า หมู่ที่ ๕ ขนาดความกว้าง ๕ เมตร ยาว ๑๐๒ เมตร หนา ๑๕ เซนติเมตร	๖๐,๐๐๐	๖๐,๐๐๐	๖๐,๐๐๐	๖๐,๐๐๐	๖๐,๐๐๐	จำนวนครัวเรือนที่มีน้ำใช้อุปโภค-บริโภค	ประชาชนมีน้ำอุปโภค-บริโภคเพียงพอ	กองช่าง

- ก. ยุทธศาสตร์จังหวัดที่ ๑. การพัฒนาศักยภาพการการลงทุน เพื่อเพิ่มขีดความสามารถในการแข่งขันด้วยเทคโนโลยีที่ทันสมัยและเป็นสากล
- ข. ยุทธศาสตร์การพัฒนาของ อปท. ในเขตจังหวัดที่ ๔. ด้านการจัดการศึกษาและการเสริมสร้างความรู้ความเข้มแข็งของสังคมและคุณภาพชีวิตที่ดีของประชาชน
๑. ยุทธศาสตร์การพัฒนาด้านโครงสร้างพื้นฐาน

๑.๑ แผนงานอุตสาหกรรมและการโยธา

ที่	โครงการ	วัตถุประสงค์	เป้าหมาย (ผลผลิตของโครงการ)	งบประมาณและที่ผ่านมา					ตัวชี้วัด (KPI)	ผลที่คาดว่าจะได้รับ	หน่วยงาน รับผิดชอบหลัก
				๒๕๖๖ (บาท)	๒๕๖๗ (บาท)	๒๕๖๘ (บาท)	๒๕๖๙ (บาท)	๒๕๗๐ (บาท)			
๖๒	โครงการก่อสร้าง Converse หรือสปริงเวย์พร้อมเสริมดินลูกรัง บริเวณไร่นายบุญเลิศ สกุรักษ์	-เพื่อการพัฒนาความสะอาด -เพิ่มความปลอดภัยในชีวิต และทรัพย์สิน	ก่อสร้าง Converse หรือสปริงเวย์พร้อมเสริมดินลูกรัง บริเวณไร่นายบุญเลิศ สกุรักษ์	๑๕๐,๐๐๐	๑๕๐,๐๐๐	๑๕๐,๐๐๐	๑๕๐,๐๐๐	๑๕๐,๐๐๐	ร้อยละหรือจำนวน ครัวเรือนได้รับ ความปลอดภัย ในชีวิตและทรัพย์สิน	- ประชาชนได้รับความปลอดภัยในชีวิตและทรัพย์สิน	กองช่าง
๖๓	โครงการก่อสร้างฝาย แบบ มท. ๒๕๒๗ บริเวณผลวางค์ และนางวอนณี สมบัติ	-เพื่อประชาชนมีน้ำ เพียงพอในหน้าแล้ง	โครงการก่อสร้างฝาย แบบ มท. ๒๕๒๗ บริเวณไร่นางคุณ ผลวางค์ และนางวอนณี สมบัติ	๗๓๐,๐๐๐	๗๓๐,๐๐๐	๗๓๐,๐๐๐	๗๓๐,๐๐๐	๗๓๐,๐๐๐	จำนวนครัวเรือนที่ มีน้ำใช้อุปโภค- บริโภค	ประชาชนมีน้ำอุปโภค-บริโภค เพียงพอ	กองช่าง
๖๔	เสาไฟฟ้าพลังงานแสงอาทิตย์ รอบเส้นทางบ้านแหลมทองพัฒนาหมู่ที่ ๔	-เพื่อการพัฒนาความสะอาด -เพิ่มความปลอดภัยในชีวิต และทรัพย์สิน	เสาไฟฟ้าพลังงานแสงอาทิตย์ รอบเส้นทางบริเวณบ้านแหลมทองพัฒนาหมู่ที่ ๔	๒๐๐,๐๐๐	๒๐๐,๐๐๐	๒๐๐,๐๐๐	๒๐๐,๐๐๐	๒๐๐,๐๐๐	ร้อยละหรือจำนวน ครัวเรือนได้รับ ความปลอดภัย ในชีวิตและทรัพย์สิน	- ประชาชนได้รับความปลอดภัยในชีวิตและทรัพย์สิน	กองช่าง
๖๕	โครงการซ่อมแซมถนนเสริมลูกรัง	-เพื่อการพัฒนาความสะอาด -เพิ่มความปลอดภัยในชีวิต และทรัพย์สิน	สายข้างสระหลวง ขนาดผิวจราจรกว้าง ๔.๐๐ เมตร ยาว ๖๕๐ เมตร ลงดินลูกรังตามจุดที่เป็นหลุมเป็นบ่อปริมาณดินลูกรังไม่น้อยกว่า ๕๐๐ ลบ.ม. พร้อมปรับเกรดผิวจราจรตลอดสาย	๑๕๐,๐๐๐	๑๕๐,๐๐๐	๑๕๐,๐๐๐	๑๕๐,๐๐๐	๑๕๐,๐๐๐	ร้อยละหรือจำนวน ครัวเรือนได้รับ ความปลอดภัย ในชีวิตและทรัพย์สิน	- ประชาชนได้รับความปลอดภัยในชีวิตและทรัพย์สิน	กองช่าง
๖๖	ก่อสร้างถนน คลส.เส้นป่าช้า ถึงบ้านนายสำราญ สีหาราช	-เพื่อการพัฒนาความสะอาด -เพิ่มความปลอดภัยในชีวิต และทรัพย์สิน	ก่อสร้างถนน คลส.เส้นป่าช้าถึงบ้านนายสำราญ สีหาราช	๕๐๐,๐๐๐	๕๐๐,๐๐๐	๕๐๐,๐๐๐	๕๐๐,๐๐๐	๕๐๐,๐๐๐	ร้อยละหรือจำนวน ครัวเรือนได้รับ ความปลอดภัย ในชีวิตและทรัพย์สิน	- ประชาชนได้รับความปลอดภัยในชีวิตและทรัพย์สิน	กองช่าง

ก. ยุทธศาสตร์จังหวัดที่ ๑. การพัฒนาศักยภาพการการลงทุน เพื่อเพิ่มขีดความสามารถในการแข่งขันด้วยเทคโนโลยีที่ทันสมัยและเป็นสากล
 ข. ยุทธศาสตร์การพัฒนาของ อปท. ในเขตจังหวัดที่ ๔. ด้านการจัดการศึกษาและการเสริมสร้างความรู้และคุณภาพชีวิตที่ดีของประชาชน
 ๑. ยุทธศาสตร์การพัฒนาด้านโครงสร้างพื้นฐาน

๑.๑ แผนงานอุตสาหกรรมและการโยธา

ที่	โครงการ	วัตถุประสงค์	เป้าหมาย (ผลผลิตของโครงการ)	งบประมาณและที่ผ่านมา					ตัวชี้วัด (KPI)	ผลที่คาดว่าจะได้รับ	หน่วยงาน รับผิดชอบหลัก
				๒๕๖๖ (บาท)	๒๕๖๗ (บาท)	๒๕๖๘ (บาท)	๒๕๖๙ (บาท)	๒๕๗๐ (บาท)			
๖๗	โครงการตุลอกและขยายสระ หลวงบริเวณบ้านแหลมทอง พัฒนา หมู่ที่ ๔	-เพื่อประชาชนมีน้ำ เพียงพอในหน้าแล้ง	ขุดลอกและขยายสระหลวงบริเวณบ้านแหลมทอง พัฒนา หมู่ที่ ๔	๓๘๐,๐๐๐	๓๘๐,๐๐๐	๓๘๐,๐๐๐	๓๘๐,๐๐๐	๓๘๐,๐๐๐	จำนวนครัวเรือนที่ มีน้ำใช้อุปโภค-บริโภค	ประชาชนมีน้ำอุปโภค-บริโภค เพียงพอ	กองช่าง
๖๘	โครงการขยายเขตไฟฟ้าแรงสูง และขยายเขตไฟฟ้าแรงต่ำ พร้อมหม้อแปลงภายใน หมู่บ้านแหลมทองพัฒนาหมู่ที่ ๔	-เพื่อการคมนาคมสะดวก ขึ้นมีความปลอดภัยในชีวิต และทรัพย์สิน	ขยายเขตไฟฟ้าแรงสูงและขยายเขตไฟฟ้าแรงต่ำ พร้อมหม้อแปลงภายในหมู่บ้านแหลมทองพัฒนา หมู่ที่ ๔	๔๒๐,๐๐๐	๔๒๐,๐๐๐	๔๒๐,๐๐๐	๔๒๐,๐๐๐	๔๒๐,๐๐๐	ร้อยละหรือจำนวน ครัวเรือนได้รับ ความปลอดภัย ในชีวิตและทรัพย์สิน	- ประชาชนได้รับความ สะดวกมีความปลอดภัยในชีวิต และทรัพย์สิน	กองช่าง
๖๙	โครงการก่อสร้างถนนเศรษฐกิจ เส้นหลังโรงเรียนถึงไร่ นางบุญกอง หมู่ที่ ๔	-เพื่อการคมนาคมสะดวก ขึ้นมีความปลอดภัยในชีวิต และทรัพย์สิน	ก่อสร้างถนนเศรษฐกิจเส้นโรงเรียนถึงไร่ นางบุญกอง หมู่ที่ ๔	๒๙๐,๐๐๐	๒๙๐,๐๐๐	๒๙๐,๐๐๐	๒๙๐,๐๐๐	๒๙๐,๐๐๐	ร้อยละหรือจำนวน ครัวเรือนได้รับ ความปลอดภัย ในชีวิตและทรัพย์สิน	- ประชาชนได้รับความ สะดวกมีความปลอดภัยในชีวิต และทรัพย์สิน	กองช่าง
๗๐	โครงการซ่อมแซมถนนลูกรัง ภายในหมู่บ้านแหลมทองพัฒนา	-เพื่อการคมนาคมสะดวก ขึ้นมีความปลอดภัยในชีวิต และทรัพย์สิน	ซ่อมแซมถนนลูกรังภายในหมู่บ้านแหลมทองพัฒนา	๒๙๐,๐๐๐	๒๙๐,๐๐๐	๒๙๐,๐๐๐	๒๙๐,๐๐๐	๒๙๐,๐๐๐	ร้อยละหรือจำนวน ครัวเรือนได้รับ ความปลอดภัย ในชีวิตและทรัพย์สิน	- ประชาชนได้รับความ สะดวกมีความปลอดภัยในชีวิต และทรัพย์สิน	กองช่าง
๗๑	โครงการก่อสร้างถนนคอนกรีต เสริมเหล็กภายในหมู่บ้าน หมู่ที่ ๔	-เพื่อการคมนาคมสะดวก ขึ้นมีความปลอดภัยในชีวิต และทรัพย์สิน	ก่อสร้างถนนคอนกรีตเสริมเหล็กภายในหมู่บ้าน หมู่ที่ ๔	๑๕๐,๐๐๐	๑๕๐,๐๐๐	๑๕๐,๐๐๐	๑๕๐,๐๐๐	๑๕๐,๐๐๐	ร้อยละหรือจำนวน ครัวเรือนได้รับ ความปลอดภัย ในชีวิตและทรัพย์สิน	- ประชาชนได้รับความ สะดวกมีความปลอดภัยในชีวิต และทรัพย์สิน	กองช่าง
๗๒	โครงการก่อสร้างศาลา ประชาคมภายในหมู่บ้าน หมู่ที่ ๔	-เพื่อใช้เป็นสถานที่จัด กิจกรรมในหมู่บ้าน	ก่อสร้างศาลาประชาคมภายในหมู่บ้าน	๓๐๐,๐๐๐	๓๐๐,๐๐๐	๓๐๐,๐๐๐	๓๐๐,๐๐๐	๓๐๐,๐๐๐	ศาลาประชาคม ประจำหมู่บ้าน	ประชาชนมีสถานที่จัดกิจกรรม ต่างๆในหมู่บ้าน	กองช่าง

ก. ยุทธศาสตร์จังหวัดที่ ๑. การพัฒนาศักยภาพทางการลงทุน เพื่อเพิ่มขีดความสามารถในการแข่งขันด้วยเทคโนโลยีที่ทันสมัยและเป็นสากล

ข. ยุทธศาสตร์การพัฒนาของ อปท. ในเขตจังหวัดที่ ๔. ด้านการจัดการศึกษาและการเสริมสร้างความรู้และความเข้มแข็งของสังคมและคุณภาพชีวิตที่ดีของประชาชน

๑. ยุทธศาสตร์การพัฒนาด้านโครงสร้างพื้นฐาน

๑.๑ แผนงานอุตสาหกรรมและการโยธา

ที่	โครงการ	วัตถุประสงค์	เป้าหมาย (ผลผลิตของโครงการ)	งบประมาณและที่ผ่านมา					ตัวชี้วัด (KPI)	ผลที่คาดว่าจะได้รับ	หน่วยงาน รับผิดชอบหลัก
				๒๕๖๖ (บาท)	๒๕๖๗ (บาท)	๒๕๖๘ (บาท)	๒๕๖๙ (บาท)	๒๕๗๐ (บาท)			
๓๓	โครงการก่อสร้างศาลาพักผ่อนบริเวณป่าช้าบ้านแหลมทองพัฒนา หมู่ที่ ๔	-เพื่อใช้เป็นสถานที่จัดกิจกรรมพิธีทางศาสนา	ก่อสร้างศาลาพักผ่อน	๒๕๐,๐๐๐	๒๕๐,๐๐๐	๒๕๐,๐๐๐	๒๕๐,๐๐๐	๒๕๐,๐๐๐	ศาลาพักผ่อน	ประชาชนมีสถานที่จัดกิจกรรมพิธีทางศาสนา	กองช่าง
๓๔	โครงการก่อสร้างถนนลาดยางแอสฟัลท์ติกทับถนนคอนกรีตเสริมเหล็กภายในหมู่บ้านแหลมทองพัฒนา หมู่ที่ ๔	-เพื่อการคมนาคมสะดวก -เพื่อความปลอดภัยในชีวิตและทรัพย์สิน	ก่อสร้างถนนลาดยางแอสฟัลท์ติกทับถนนคอนกรีตเสริมเหล็กภายในหมู่บ้านแหลมทองพัฒนา	๔๐๐,๐๐๐	๔๐๐,๐๐๐	๔๐๐,๐๐๐	๔๐๐,๐๐๐	๔๐๐,๐๐๐	ร้อยละหรือจำนวนครัวเรือนได้รับความปลอดภัยในชีวิตและทรัพย์สิน	- ประชาชนได้รับความปลอดภัยในชีวิตและทรัพย์สิน	กองช่าง
๓๕	โครงการวางท่อระบายน้ำรอบบริเวณบ้านแหลมทองพัฒนา	-เพื่อป้องกันน้ำท่วมขัง	วางท่อระบายน้ำ รอบหมู่บ้านแหลมทองพัฒนา	๓๗๐,๐๐๐	๓๗๐,๐๐๐	๓๗๐,๐๐๐	๓๗๐,๐๐๐	๓๗๐,๐๐๐	ร้อยละ ป้องกันน้ำท่วมขัง	สามารถป้องกันน้ำท่วมขังได้	กองช่าง
๓๖	โครงการวางท่อเมนระบบน้ำประปาพร้อมมิเตอร์น้ำภายในหมู่บ้านแหลมทองพัฒนา	-เพื่อประชาชนมีน้ำเพียงพอในการอุปโภค-บริโภค	วางท่อเมนระบบน้ำประปาพร้อมมิเตอร์น้ำภายในหมู่บ้านแหลมทองพัฒนา	๓๐๐,๐๐๐	๓๐๐,๐๐๐	๓๐๐,๐๐๐	๓๐๐,๐๐๐	๓๐๐,๐๐๐	จำนวนครัวเรือนที่มีน้ำใช้อุปโภค-บริโภคในการทำเกษตร	ประชาชนมีน้ำอุปโภค-บริโภค เพียงพอและทำการเกษตร	กองช่าง
๓๗	โครงการขุดเจาะบ่อน้ำบาดาลเพื่อการเกษตรและอุปโภคบริโภค	-เพื่อแก้ปัญหาภัยแล้งและใช้ในการทำการเกษตร	ก่อสร้างฝายน้ำล้น แบบ มข. ๒๕๖๗ หมู่ที่ ๒ ้วยคำมะนาว บริเวณนาบด	๕๖๐,๐๐๐	๕๖๐,๐๐๐	๕๖๐,๐๐๐	๕๖๐,๐๐๐	๕๖๐,๐๐๐	จำนวนครัวเรือนที่มีน้ำใช้เพื่อการทำเกษตร	ประชาชนมีน้ำเพียงพอต่อการทำการเกษตร	กองช่าง
๓๘	โครงการปรับปรุงไฟส่องสว่าง (ไฟกิ่ง) หมู่ที่ ๔	-เพื่อการคมนาคมสะดวก -เพื่อความปลอดภัยในชีวิตและทรัพย์สิน	ติดตั้งไฟกิ่ง	๑๐๐,๐๐๐	๑๐๐,๐๐๐	๑๐๐,๐๐๐	๑๐๐,๐๐๐	๑๐๐,๐๐๐	ร้อยละหรือจำนวนครัวเรือนได้รับความปลอดภัยในชีวิตและทรัพย์สิน	- ประชาชนได้รับความปลอดภัยในชีวิตและทรัพย์สิน	กองช่าง

- ก. ยุทธศาสตร์จังหวัดที่ ๑. การพัฒนาศักยภาพการค้าการลงทุน เพื่อเพิ่มขีดความสามารถในการแข่งขันด้วยเทคโนโลยีที่ทันสมัยและเป็นสากล
- ข. ยุทธศาสตร์การพัฒนาของ อปท. ในเขตจังหวัดที่ ๔. ด้านการจัดการศึกษาและการเสริมสร้างความรู้และคุณภาพชีวิตที่ดีของประชาชน
๑. ยุทธศาสตร์พัฒนาด้านโครงสร้างพื้นฐาน

๑.๑ แผนงานอุตสาหกรรมและการโยธา

ที่	โครงการ	วัตถุประสงค์	เป้าหมาย (ผลผลิตของโครงการ)	งบประมาณและที่ผ่านมา					ตัวชี้วัด (KPI)	ผลที่คาดว่าจะได้รับ	หน่วยงาน รับผิดชอบหลัก
				๒๕๖๖ (บาท)	๒๕๖๗ (บาท)	๒๕๖๘ (บาท)	๒๕๖๙ (บาท)	๒๕๗๐ (บาท)			
๓๙	โครงการเดินท่อประปาจากบ่อ ถึงประปาโรงเรียนไปตามถนน สายหลักถึงศาลากลางบ้าน หมู่ที่ ๕	-เพื่อประชาชนมีน้ำ เพียงพอในการอุปโภค- บริโภค	วางท่อเมนระบบประปา - จากบ้านค่านางมุกดา มาสุดถึงบ้านนายมิตร หินแรง ยาว ๘๖๐ เมตร -จากบ้านนายสุรัตน์ นาทาถึงทางแยกไปบ้านเทอ เลอ ยาว ๕๓๗ เมตร -จากบ้านนางสุวิน พันพรม ถึงบ้านนายอุดมศักดิ์ ทองสา ยาว ๓๓๓ เมตร -จากบ้านนางไพฑูริ แสงแสน ถึงวัด ยาว ๑๗๒ เมตร -จากบ้านนางคำมิ่ง เรืองจันทร์ ถึงบ้านนาย จิรศักดิ์ แสนสี ยาว ๓๘๖ เมตร บ้านโนนสง่า -จากบ้านนายสมพงษ์ วิเศษสมบัติ ถึงบ้านนายก ถัน อินทอง ยาว ๑๕๐ เมตร -จากบ้านนางคำมิ่ง เรืองจันทร์ ถึงบ้านนางจันทร์เพ็ญ มาสุข ยาว ๑๓๕ เมตร บ้านโนนสง่า -จากบ้านนางจันทิมา ไชยอินถึงบ้านนายถนัดชัย สี หาชัย ยาว ๖๑ เมตร	-	-	๓๓๗,๐๐๐	-	-	จำนวนครัวเรือนที่ มีน้ำใช้อุปโภค- บริโภคในการทำ เกษตร	ประชาชนมีน้ำอุปโภค-บริโภค เพียงพอและทำการเกษตร	กองช่าง
๔๐	โครงการก่อสร้างสถาน เอนกประสงค์พร้อมชุดออก กำลังกาย หมู่ที่ ๕	-เพื่อประชาชนจะได้มี สถานที่ออกกำลังกาย	โครงการก่อสร้างสถานเอนกประสงค์พร้อมชุดออก กำลังกาย	-	-	-	-	๔๑๐,๐๐๐	สถานเอนกประสงค์ ออกกำลังกาย	ประชาชนมีสถานที่ออกกำลังกาย ภายในหมู่บ้าน	กองช่าง
๔๑	โครงการขยายเขตไฟฟ้า แรงดันจากสวนนายอนุชาติ อำมาตย์ ถึงงอัมพร สีทา ไชย	-เพื่อการคมนาคมสะดวก ขึ้นมีความปลอดภัยในชีวิต และทรัพย์สิน	ติดตั้งไฟกิ่ง	-	-	-	-	๓๕๐,๐๐๐	ร้อยละหรือจำนวน ครัวเรือนได้รับ ความปลอดภัย ในชีวิตและทรัพย์สิน	- ประชาชนได้รับความ สะดวกมีความปลอดภัยในชีวิต และทรัพย์สิน	กองช่าง

รายละเอียดโครงการพัฒนา

แผนพัฒนาท้องถิ่นห้าปี (พ.ศ. ๒๕๖๖ - ๒๕๗๐)

องค์การบริหารส่วนตำบลหนองแวง

- ก. ยุทธศาสตร์จังหวัดที่ ๑. การพัฒนาศักยภาพการค้าการลงทุน เพื่อเพิ่มขีดความสามารถในการแข่งขันด้วยเทคโนโลยีที่ทันสมัยและเป็นสากล
- ข. ยุทธศาสตร์การพัฒนาของ อปท. ในเขตจังหวัดที่ ๔. ด้านการจัดการศึกษาและการเสริมสร้างความรู้และคุณภาพชีวิตที่ดีของประชาชน
- ๑. ยุทธศาสตร์การพัฒนาด้านโครงสร้างพื้นฐาน

๑.๑ แผนงานอุตสาหกรรมและการโยธา

ที่	โครงการ	วัตถุประสงค์	เป้าหมาย (ผลผลิตของโครงการ)	งบประมาณและที่ผ่านมา					ตัวชี้วัด (KPI)	ผลที่คาดว่าจะได้รับ	หน่วยงาน รับผิดชอบหลัก
				๒๕๖๖ (บาท)	๒๕๖๗ (บาท)	๒๕๖๘ (บาท)	๒๕๖๙ (บาท)	๒๕๗๐ (บาท)			
			**๑๖) โครงการขยายเขตไฟฟ้า สายหนองแวง ไปตำบลหมู่ที่ ๓ หมู่ที่ ๑๐ ระยะทาง ๓ กม. อุดหนุนไฟฟ้า รายละเอียดตามประมาณการไฟฟ้า	๖๐๐,๐๐๐ งบ อบต.	๖๐๐,๐๐๐ งบ อบต.	๖๐๐,๐๐๐ งบ อบต.	๖๐๐,๐๐๐ งบ อบต.	๖๐๐,๐๐๐ งบ อบต.	จำนวนครัวเรือนที่มี ไฟฟ้าใช้	กองช่าง	
			**๑๗) โครงการขยายเขตไฟฟ้าพร้อมหม้อแปลง ไฟฟ้า หมู่ที่ ๑ - ๑๐ ระยะทาง ๓ กม. อุดหนุนไฟฟ้า รายละเอียดตามประมาณการไฟฟ้า	๖๐๐,๐๐๐ งบ อบต.	๖๐๐,๐๐๐ งบ อบต.	๖๐๐,๐๐๐ งบ อบต.	๖๐๐,๐๐๐ งบ อบต.	๖๐๐,๐๐๐ งบ อบต.	จำนวนครัวเรือนที่มี ไฟฟ้าใช้	กองช่าง	
			*๑๘) โครงการขยายเขตไฟฟ้าพร้อมหม้อแปลงไฟฟ้า หมู่ที่ ๑ - ๑๐ ระยะทาง ๓ กม. อุดหนุนไฟฟ้า รายละเอียดตามประมาณการไฟฟ้า	๖๐๐,๐๐๐ งบ อบต.	๖๐๐,๐๐๐ งบ อบต.	๖๐๐,๐๐๐ งบ อบต.	๖๐๐,๐๐๐ งบ อบต.	๖๐๐,๐๐๐ งบ อบต.	จำนวนครัวเรือนที่มี ไฟฟ้าใช้	กองช่าง หมู่ ๒ = *๓ หมู่ ๓ = *๔ หมู่ ๕ = *๖	
			**๑๙) โครงการขยายเขตไฟฟ้าเพื่อการเกษตรเส้นหลัง รพ.สต.หนองแวง หมู่ที่ ๑ อุดหนุนไฟฟ้า รายละเอียดตามประมาณการไฟฟ้า	๖๐๐,๐๐๐ งบ อบต.	๖๐๐,๐๐๐ งบ อบต.	๖๐๐,๐๐๐ งบ อบต.	๖๐๐,๐๐๐ งบ อบต.	๖๐๐,๐๐๐ งบ อบต.	จำนวนครัวเรือนที่มี ไฟฟ้าใช้	กองช่าง หมู่ ๓	
			**๒๐) โครงการขยายเขตไฟฟ้าเพื่อการเกษตร หมู่ที่ ๒ อุดหนุนไฟฟ้า รายละเอียดตามประมาณการไฟฟ้า	๖๐๐,๐๐๐ งบ อบต.	๖๐๐,๐๐๐ งบ อบต.	๖๐๐,๐๐๐ งบ อบต.	๖๐๐,๐๐๐ งบ อบต.	๖๐๐,๐๐๐ งบ อบต.	จำนวนครัวเรือนที่มี ไฟฟ้าใช้	กองช่าง หมู่ ๒	

รายละเอียดโครงการพัฒนา

แผนพัฒนาท้องถิ่นห้าปี (พ.ศ. ๒๕๖๖ - ๒๕๗๐)

องค์การบริหารส่วนตำบลหนองแวง

ก. ยุทธศาสตร์จังหวัดที่ ๑. การพัฒนาศักยภาพการค้าการลงทุน เพื่อเพิ่มขีดความสามารถในการแข่งขันด้วยเทคโนโลยีที่ทันสมัยและเป็นสากล
 ข. ยุทธศาสตร์การพัฒนาของ อปท. ในเขตจังหวัดที่ ๔. ด้านการจัดการศึกษาและการเสริมสร้างสังคมและคุณภาพชีวิตที่ดีของประชาชน

๑. ยุทธศาสตร์การพัฒนาด้านโครงสร้างพื้นฐาน

๑.๑ แผนงานอุตสาหกรรมและการโยธา

ที่	โครงการ	วัตถุประสงค์	เป้าหมาย (ผลผลิตของโครงการ)	งบประมาณและที่ผ่านมา					ตัวชี้วัด (KPI)	ผลที่คาดว่าจะได้รับ	หน่วยงาน รับผิดชอบหลัก
				๒๕๖๖ (บาท)	๒๕๖๗ (บาท)	๒๕๖๘ (บาท)	๒๕๖๙ (บาท)	๒๕๗๐ (บาท)			
			**๒๑) โครงการขยายเขตไฟฟ้าแรงสูงถึงเส้นทางไปฝายอาสา ๖ กม. หมู่ที่ ๓ อุดหนุนไฟฟ้า รายละเอียดตามประมาณการไฟฟ้า	๖๐๐,๐๐๐ งบ อบต.	๖๐๐,๐๐๐ งบ อบต.	๖๐๐,๐๐๐ งบ อบต.	๖๐๐,๐๐๐ งบ อบต.	๖๐๐,๐๐๐ งบ อบต.	จำนวนครัวเรือนที่มี ไฟฟ้าใช้		กองช่าง หมู่ ๓
			**๒๑) โครงการขยายเขตไฟฟ้าด้านทิศตะวันตกและ หม้อแปลงไฟฟ้า ๑ ลูก หมู่ที่ ๕ อุดหนุนไฟฟ้า รายละเอียดตามประมาณการไฟฟ้า	๖๐๐,๐๐๐ งบ อบต.	๖๐๐,๐๐๐ งบ อบต.	๖๐๐,๐๐๐ งบ อบต.	๖๐๐,๐๐๐ งบ อบต.	๖๐๐,๐๐๐ งบ อบต.	จำนวนครัวเรือนที่มี ไฟฟ้าใช้		กองช่าง หมู่ ๕
			**๒๒) โครงการขยายเขตไฟฟ้าแรงสูงถึงพื้นที่ หมู่ที่ ๓ - ๑๐ อุดหนุนไฟฟ้า รายละเอียดตามประมาณการไฟฟ้า	๖๐๐,๐๐๐ งบ อบต.	๖๐๐,๐๐๐ งบ อบต.	๖๐๐,๐๐๐ งบ อบต.	๖๐๐,๐๐๐ งบ อบต.	๖๐๐,๐๐๐ งบ อบต.	จำนวนครัวเรือนที่มี ไฟฟ้าใช้		กองช่าง หมู่ ๖
			**๒๓) โครงการก่อสร้างขยายไฟฟ้าหนองแวง ม.๘ - ม.๔ สามเหลี่ยม อุดหนุนไฟฟ้า รายละเอียดตามประมาณการไฟฟ้า	๖๐๐,๐๐๐ งบ อบต.	๖๐๐,๐๐๐ งบ อบต.	๖๐๐,๐๐๐ งบ อบต.	๖๐๐,๐๐๐ งบ อบต.	๖๐๐,๐๐๐ งบ อบต.	จำนวนครัวเรือนที่มี ไฟฟ้าใช้		กองช่าง หมู่ ๘
			**๒๔) โครงการขยายหม้อแปลงไฟฟ้าภายในหมู่บ้าน หมู่ที่ ๗ อุดหนุนไฟฟ้า รายละเอียดตามประมาณการไฟฟ้า	๖๐๐,๐๐๐ งบ อบต.	๖๐๐,๐๐๐ งบ อบต.	๖๐๐,๐๐๐ งบ อบต.	๖๐๐,๐๐๐ งบ อบต.	๖๐๐,๐๐๐ งบ อบต.	จำนวนครัวเรือนที่มี ไฟฟ้าใช้		กองช่าง หมู่ ๙
			**๒๕) โครงการขยายเขตไฟฟ้าเพื่อการเกษตรจากถ.ม ม.๙ ถึงสันติสุข ม.๒ ระยะทาง ๖ กม. อุดหนุนไฟฟ้า รายละเอียดตามประมาณการไฟฟ้า	๖๐๐,๐๐๐ งบ อบต.	๖๐๐,๐๐๐ งบ อบต.	๖๐๐,๐๐๐ งบ อบต.	๖๐๐,๐๐๐ งบ อบต.	๖๐๐,๐๐๐ งบ อบต.	จำนวนครัวเรือนที่มี ไฟฟ้าใช้		กองช่าง หมู่ ๙

รายละเอียดโครงการพัฒนา

แผนพัฒนาท้องถิ่นห้าปี (พ.ศ. ๒๕๖๖ - ๒๕๗๐)

องค์การบริหารส่วนตำบลหนองแวง

- ก. ยุทธศาสตร์จังหวัดที่ ๑. การพัฒนาสภาพการคลัง การลงทุน เพื่อเพิ่มขีดความสามารถในการแข่งขันด้วยเทคโนโลยีขั้นสูงและเป็นสากล
- ข. ยุทธศาสตร์การพัฒนาของ อปท. ในเขตจังหวัดที่ ๔. ด้านการจัดการศึกษาและการเสริมสร้างความรู้และคุณลักษณะของประชาชน
๑. ยุทธศาสตร์การพัฒนาด้านโครงสร้างพื้นฐาน

๑.๑ แผนงานอุตสาหกรรมและการโยธา

ที่	โครงการ	วัตถุประสงค์	เป้าหมาย (ผลผลิตของโครงการ)	งบประมาณและที่ผ่านมา					ตัวชี้วัด (KPI)	ผลที่คาดว่าจะได้รับ	หน่วยงาน รับผิดชอบหลัก
				๒๕๖๖ (บาท)	๒๕๖๗ (บาท)	๒๕๖๘ (บาท)	๒๕๖๙ (บาท)	๒๕๗๐ (บาท)			
			**๒๖) โครงการขยายหม้อแปลงไฟฟ้าภายในหมู่บ้าน หมู่ที่ ๔ (แรงต่ำ) อุดหนุนไฟฟ้า รายละเอียดตามประมาณการไฟฟ้า	๒๐๐,๐๐๐ งบ อบต.	๒๐๐,๐๐๐ งบ อบต.	๒๐๐,๐๐๐ งบ อบต.	๒๐๐,๐๐๐ งบ อบต.	๒๐๐,๐๐๐ งบ อบต.	จำนวนครัวเรือนที่มีไฟฟ้าใช้	กองช่าง หมู่ ๔	
			**๒๗) โครงการขยายเขตไฟฟ้าพร้อมหม้อแปลงไฟฟ้า บริเวณหนองแวง ม.๑๐ - ม.๔ อุดหนุนไฟฟ้า รายละเอียดตามประมาณการไฟฟ้า	๒๐๐,๐๐๐ งบ อบต.	๒๐๐,๐๐๐ งบ อบต.	๒๐๐,๐๐๐ งบ อบต.	๒๐๐,๐๐๐ งบ อบต.	๒๐๐,๐๐๐ งบ อบต.	จำนวนครัวเรือนที่มีไฟฟ้าใช้	กองช่าง หมู่ ๑๐	
			**๒๘) โครงการติดตั้งหม้อแปลงไฟฟ้า ภายใน หมู่ ๑ - ๑๐ อุดหนุนไฟฟ้า รายละเอียดตามประมาณการไฟฟ้า	๒๐๐,๐๐๐ งบ อบต.	๒๐๐,๐๐๐ งบ อบต.	๒๐๐,๐๐๐ งบ อบต.	๒๐๐,๐๐๐ งบ อบต.	๒๐๐,๐๐๐ งบ อบต.	จำนวนครัวเรือนที่มีไฟฟ้าใช้	กองช่าง หมู่ ๑๐	
			**๒๙) โครงการขยายหม้อแปลงไฟฟ้าให้เป็น ๓ เฟส หมู่ที่ ๑ - ๑๐ อุดหนุนไฟฟ้า รายละเอียดตามประมาณการไฟฟ้า	๒๐๐,๐๐๐ งบ อบต.	๒๐๐,๐๐๐ งบ อบต.	๒๐๐,๐๐๐ งบ อบต.	๒๐๐,๐๐๐ งบ อบต.	๒๐๐,๐๐๐ งบ อบต.	จำนวนครัวเรือนที่มีไฟฟ้าใช้	กองช่าง หมู่ ๔	
			**๓๐) โครงการขยายเขตไฟฟ้าเส้นถนนวิบูลย์ หมู่ที่ ๔ ป้ายพวงกบในท้องหล่อ อุดหนุนไฟฟ้า รายละเอียดตามประมาณการไฟฟ้า	๒๐๐,๐๐๐ งบ อบต.	๒๐๐,๐๐๐ งบ อบต.	๒๐๐,๐๐๐ งบ อบต.	๒๐๐,๐๐๐ งบ อบต.	๒๐๐,๐๐๐ งบ อบต.	จำนวนครัวเรือนที่มีไฟฟ้าใช้	กองช่าง หมู่ ๔	
			**๓๑) โครงการขยายเขตไฟฟ้าพร้อมหม้อแปลงไฟฟ้า หมู่ที่ ๔ จากสถานีวิบูลย์ในรายทองหล่อ จำปาแก้ว อุดหนุนไฟฟ้า รายละเอียดตามประมาณการไฟฟ้า	๒๐๐,๐๐๐ งบ อบต.	๒๐๐,๐๐๐ งบ อบต.	๒๐๐,๐๐๐ งบ อบต.	๒๐๐,๐๐๐ งบ อบต.	๒๐๐,๐๐๐ งบ อบต.	จำนวนครัวเรือนที่มีไฟฟ้าใช้	กองช่าง หมู่ ๔	

รายละเอียดโครงการพัฒนา

แผนพัฒนาท้องถิ่นห้าปี (พ.ศ. ๒๕๖๖ - ๒๕๗๐)

ผ.๐๒/๒

องค์การบริหารส่วนตำบลหนองแวง

- ก. ยุทธศาสตร์จังหวัดที่ ๑. การพัฒนาศักยภาพการกลุ่รทพุน เพื่อเพิ่มขีดความสามารถในการแข่งขันด้วยเทคโนโลยีที่ทันสมัยและเป็นสากล
 ข. ยุทธศาสตร์การพัฒนาของ อบท. ในเขตจังหวัดที่ ๔. ด้านการจัดการศึกษาและการเสริมสร้างควมเข้มแข็งของสังคมและคุณภาพชีวิตที่ดีของประชาชน
 ๑. ยุทธศาสตร์การพัฒนาด้านโครงสร้างพื้นฐาน

๑.๑ แผนงานอุตสาหกรรมและการโยธา

ที่	โครงการ	วัตถุประสงค์	เป้าหมาย (ผลผลิตของโครงการ)	งบประมาณและที่ผ่านมา					ตัวชี้วัด (KPI)	ผลที่คาดว่าจะได้รับ	หน่วยงานรับผิดชอบหลัก
				๒๕๖๖ (บาท)	๒๕๖๗ (บาท)	๒๕๖๘ (บาท)	๒๕๖๙ (บาท)	๒๕๗๐ (บาท)			
๒	โครงการก่อสร้างไฟฟ้าเพื่อ การเกษตร	เพื่อให้ประชาชนมี ไฟฟ้าใช้อย่างทั่วถึง	โครงการขยายเขตไฟฟ้าเพื่อทำการเกษตร อุดหนุนไฟฟ้า หมู่ ๑ - ๑๐ รายละเอียดตามประมาณการไฟฟ้า **๑) โครงการก่อสร้างไฟฟ้าเพื่อทำการเกษตรชอชญา แม่บุญแกว หมู่ที่ ๒ ระยะทาง ๑ กม. อุดหนุนไฟฟ้า รายละเอียดตามประมาณการไฟฟ้า **๒) โครงการก่อสร้างไฟฟ้าเพื่อทำการเกษตรสาย วัดคูเจ้าโฮ หมู่ที่ ๒ ระยะทาง ๑ กม. อุดหนุนไฟฟ้า รายละเอียดตามประมาณการไฟฟ้า **๓) โครงการก่อสร้างไฟฟ้าเพื่อทำการเกษตรระหว่าง ถนนแหลมทองไปบ้านนาโฮ หมู่ที่ ๔ ระยะทาง ๑ กม. อุดหนุนไฟฟ้า รายละเอียดตามประมาณการไฟฟ้า	๖๐๐,๐๐๐ งบ อบต.	๖๐๐,๐๐๐ งบ อบต.	๖๐๐,๐๐๐ งบ อบต.	๖๐๐,๐๐๐ งบ อบต.	๖๐๐,๐๐๐ งบ อบต.	จำนวนครัวเรือนที่มี ไฟฟ้าใช้	- ประชาชนมีไฟฟ้าใช้อย่างทั่วถึง	กองช่าง หมู่ ๗
๓	โครงการติดตั้งหม้อแปลงไฟฟ้า สามเฟสตร ประจำบ้าน	เพื่อให้ประชาชนมี ไฟฟ้าใช้อย่างทั่วถึง	โครงการก่อสร้างไฟฟ้าเพื่อทำการเกษตร ระยะทาง ๑ กม. ภายในหมู่ที่ ๑ - ๑๐ อุดหนุนไฟฟ้า รายละเอียดตามประมาณการไฟฟ้า **๔) โครงการติดตั้งหม้อแปลงไฟฟ้าสามเฟสตร ประจำหมู่บ้าน หมู่ที่ ๑ - ๑๐ ระยะทาง ๑ กม. อุดหนุนไฟฟ้า รายละเอียดตามประมาณการไฟฟ้า	๔๐๐,๐๐๐ งบ อบต.	๔๐๐,๐๐๐ งบ อบต.	๔๐๐,๐๐๐ งบ อบต.	๔๐๐,๐๐๐ งบ อบต.	๔๐๐,๐๐๐ งบ อบต.	จำนวนครัวเรือนที่มี ไฟฟ้าใช้	- ประชาชนมีไฟฟ้าใช้อย่างทั่วถึง	กองช่าง หมู่ ๖ = *๔

รายละเอียดโครงการพัฒนา

ผ.๐๒/๒

แผนพัฒนาท้องถิ่นห้าปี (พ.ศ. ๒๕๖๖ - ๒๕๗๐)

องค์การบริหารส่วนตำบลหนองแวง

- ก. ยุทธศาสตร์จังหวัดที่ ๑. การพัฒนาศักยภาพการดำรงชีพ เพื่อเพิ่มขีดความสามารถในการแข่งขันด้วยเทคโนโลยีที่ทันสมัยและเป็นสากล
- ข. ยุทธศาสตร์การพัฒนาของ อปท. ในเขตจังหวัดที่ ๔. ด้านการจัดการศึกษาและการเสริมสร้างความเข้มแข็งของสังคมและคุณภาพชีวิตที่ดีของประชาชน
๑. ยุทธศาสตร์การพัฒนาด้านโครงสร้างพื้นฐาน

๑.๑ แผนงานอุตสาหกรรมและการโยธา

ที่	โครงการ	วัตถุประสงค์	เป้าหมาย (ผลผลิตของโครงการ)	งบประมาณและที่ผ่านมา					ตัวชี้วัด (KPI)	ผลที่คาดว่าจะได้รับ	หน่วยงาน รับผิดชอบหลัก
				๒๕๖๖ (บาท)	๒๕๖๗ (บาท)	๒๕๖๘ (บาท)	๒๕๖๙ (บาท)	๒๕๗๐ (บาท)			
๔	โครงการติดตั้งไฟฟ้าส่องสว่างใน รายการภายในหมู่บ้าน	- เพื่อให้ประชาชนมี ไฟฟ้าใช้อย่างทั่วถึง	**๑) โครงการติดตั้งไฟฟ้าส่องสว่างภายใน หมู่บ้าน หมู่ที่ ๑ - ๓๐ ระยะทาง ๕ กม. อุดหนุนไฟฟ้า รายละเอียดตามประมาณการไฟฟ้า	๘๐๐,๐๐๐ งบ อบต.	๘๐๐,๐๐๐ งบ อบต.	๘๐๐,๐๐๐ งบ อบต.	๘๐๐,๐๐๐ งบ อบต.	๘๐๐,๐๐๐ งบ อบต.	จำนวนครัวเรือนที่มี ไฟฟ้าใช้	- ประชาชนมีไฟฟ้าใช้อย่างทั่วถึง	กองช่าง หมู่ ๓ = *๒ หมู่ ๕ = *๔ หมู่ ๙ = *๓ หมู่ ๑๐ = *๔
			**๒) โครงการขยายไฟฟ้าส่องสว่างภายในหมู่บ้าน (จุดที่มีมืด) หมู่ที่ ๒ อุดหนุนไฟฟ้า รายละเอียดตามประมาณการไฟฟ้า	๘๐๐,๐๐๐ งบ อบต.	๘๐๐,๐๐๐ งบ อบต.	๘๐๐,๐๐๐ งบ อบต.	๘๐๐,๐๐๐ งบ อบต.	๘๐๐,๐๐๐ งบ อบต.	จำนวนครัวเรือนที่มี ไฟฟ้าใช้	- ประชาชนมีไฟฟ้าใช้อย่างทั่วถึง	กองช่าง หมู่ ๒
			**๓) โครงการขยายไฟกิ่งหรือไฟส่องภายในหมู่บ้าน ๑๓ จุด หมู่ที่ ๓ อุดหนุนไฟฟ้า รายละเอียดตามประมาณการไฟฟ้า	๘๐๐,๐๐๐ งบ อบต.	๘๐๐,๐๐๐ งบ อบต.	๘๐๐,๐๐๐ งบ อบต.	๘๐๐,๐๐๐ งบ อบต.	๘๐๐,๐๐๐ งบ อบต.	จำนวนครัวเรือนที่มี ไฟฟ้าใช้	- ประชาชนมีไฟฟ้าใช้อย่างทั่วถึง	กองช่าง หมู่ ๓
			**๔) โครงการติดตั้งไฟกิ่งเส้นทางไปหนองพงหนองสารและ หมู่ที่ ๑ อุดหนุนไฟฟ้า รายละเอียดตามประมาณการไฟฟ้า	๘๐๐,๐๐๐ งบ อบต.	๘๐๐,๐๐๐ งบ อบต.	๘๐๐,๐๐๐ งบ อบต.	๘๐๐,๐๐๐ งบ อบต.	๘๐๐,๐๐๐ งบ อบต.	จำนวนครัวเรือนที่มี ไฟฟ้าใช้	- ประชาชนมีไฟฟ้าใช้อย่างทั่วถึง	กองช่าง หมู่ ๘
			**๕) โครงการขยายเขตไฟกิ่งภายในหมู่บ้าน ๗ จุด หมู่ที่ ๙ อุดหนุนไฟฟ้า รายละเอียดตามประมาณการไฟฟ้า	๘๐๐,๐๐๐ งบ อบต.	๘๐๐,๐๐๐ งบ อบต.	๘๐๐,๐๐๐ งบ อบต.	๘๐๐,๐๐๐ งบ อบต.	๘๐๐,๐๐๐ งบ อบต.	จำนวนครัวเรือนที่มี ไฟฟ้าใช้	- ประชาชนมีไฟฟ้าใช้อย่างทั่วถึง	กองช่าง หมู่ ๙
			**๖) โครงการขยายเขตไฟกิ่งภายในหมู่บ้าน หมู่ที่ ๙ อุดหนุนไฟฟ้า รายละเอียดตามประมาณการไฟฟ้า	๘๐๐,๐๐๐ งบ อบต.	๘๐๐,๐๐๐ งบ อบต.	๘๐๐,๐๐๐ งบ อบต.	๘๐๐,๐๐๐ งบ อบต.	๘๐๐,๐๐๐ งบ อบต.	จำนวนครัวเรือนที่มี ไฟฟ้าใช้	- ประชาชนมีไฟฟ้าใช้อย่างทั่วถึง	กองช่าง หมู่ ๙

รายละเอียดโครงการพัฒนา
แผนพัฒนาท้องถิ่นห้าปี (พ.ศ. ๒๕๖๖ - ๒๕๗๐)
องค์การบริหารส่วนตำบลหนองแวง

- ก. ยุทธศาสตร์จังหวัดที่ ๑. การพัฒนาศักยภาพการคลังการลงทุน เพื่อเพิ่มขีดความสามารถแข่งขันด้วยเทคโนโลยีที่ทันสมัยและเป็นสากล
- ข. ยุทธศาสตร์การพัฒนาของ อปท. ในเขตจังหวัดที่ ๔. ด้านการจัดการศึกษาและการเสริมสร้างสุขภาพชีวิตที่ดีของประชาชน
- ๓. ยุทธศาสตร์การพัฒนาด้านการศึกษา ศาสนา ประเพณี วัฒนธรรมท้องถิ่น

๓.๑ แผนงานอุตสาหกรรมและการโยธา

ที่	โครงการ	วัตถุประสงค์	เป้าหมาย (ผลผลิตของโครงการ)	งบประมาณและที่ผ่านมา					ตัวชี้วัด (KPI)	ผลที่คาดว่าจะได้รับ	หน่วยงาน รับผิดชอบหลัก
				๒๕๖๖ (บาท)	๒๕๖๗ (บาท)	๒๕๖๘ (บาท)	๒๕๖๙ (บาท)	๒๕๗๐ (บาท)			
๑	โครงการก่อสร้างอาคารศูนย์พัฒนาเด็กเล็ก ขนาด ๘๐- ๑๐๐	- เพื่อเป็นแหล่งเรียนรู้ของเด็กเล็ก ภายในตำบลหนองแวง - เพื่อเสริมสร้างศักยภาพด้าน ร่างกายและจิตใจให้กับเด็กเล็ก	๑)โครงการก่อสร้างอาคารศูนย์พัฒนาเด็กเล็ก ขนาด ๘๐- ๑๐๐ คน กว้าง ๑๘.๐๐ เมตร ยาว ๖.๐๐ เมตร	๒,๒๗๔,๐๐๐ งบ อบต.	๒,๒๗๔,๐๐๐ งบ อบต.	๒,๒๗๔,๐๐๐ งบ อบต.	๒,๒๗๔,๐๐๐ งบ อบต.	๒,๒๗๔,๐๐๐ งบ อบต.	อาคารเรียนรู้เพิ่ม เพิ่มขึ้น	- เด็กเล็กมีสถานที่ในการศึกษา เพียงพอต่อปริมาณของเด็กในตำบล - พัฒนาคูณภาพชีวิต	กองช่าง
๒	โครงการก่อสร้างสนามฟุตบอล และลานอเนกประสงค์	- เพื่อเป็นแหล่งเรียนรู้ของเด็กเล็ก ภายในตำบลหนองแวง - เพื่อเสริมสร้างศักยภาพด้าน ร่างกายและจิตใจให้กับเด็กเล็ก	๑)โครงการก่อสร้างสนามฟุตบอลและลานอเนกประสงค์ กว้าง ๒๒.๐๐ เมตร ยาว ๔๒.๐๐ เมตร	๔,๖๕๐,๐๐๐ งบ อบต.	๔,๖๕๐,๐๐๐ งบ อบต.	๔,๖๕๐,๐๐๐ งบ อบต.	๔,๖๕๐,๐๐๐ งบ อบต.	๔,๖๕๐,๐๐๐ งบ อบต.	สนามฟุตบอล มีเพิ่มขึ้น	- เด็กเล็กมีสถานที่ในการศึกษา เพียงพอต่อปริมาณของเด็กในตำบล - พัฒนาคูณภาพชีวิต	กองช่าง
๓	โครงการก่อสร้างสนามมวย	- เพื่อเป็นแหล่งเรียนรู้ของเด็กเล็ก ภายในตำบลหนองแวง - เพื่อเสริมสร้างศักยภาพด้าน ร่างกายและจิตใจให้กับเด็กเล็ก	๑)โครงการก่อสร้างสนามมวยไทย กว้าง ๒๒.๐๐ เมตร ยาว ๔๒.๐๐ เมตร	๑๐๑,๕๐๐ งบ อบต.	๑๐๑,๕๐๐ งบ อบต.	๑๐๑,๕๐๐ งบ อบต.	๑๐๑,๕๐๐ งบ อบต.	๑๐๑,๕๐๐ งบ อบต.	สนามมวย มีเพิ่มขึ้น	- เด็กเล็กมีสถานที่ในการศึกษา เพียงพอต่อปริมาณของเด็กในตำบล - พัฒนาคูณภาพชีวิต	กองช่าง

รายละเอียดโครงการพัฒนา

แผนพัฒนาท้องถิ่นห้าปี (พ.ศ. ๒๕๖๖ - ๒๕๗๐)

องค์กรบริหารส่วนตำบลหนองแวง

- ก. ยุทธศาสตร์จังหวัดที่ ๑. การพัฒนาศักยภาพการคัดกรองทุน เพื่อเพิ่มขีดความสามารถในการแข่งขันด้วยเทคโนโลยีที่ทันสมัยและเป็นสากล
- ข. ยุทธศาสตร์การพัฒนาของ อปท. ในเขตจังหวัดที่ ๔. ด้านการจัดการศึกษาและการเสริมสร้างสังคมและคุณภาพชีวิตที่ดีของประชาชน
- ๓. ยุทธศาสตร์การพัฒนาด้านการศึกษา ศาสนา ประเพณี วัฒนธรรมท้องถิ่น

๓.๑ แผนงานอุตสาหกรรมและการโยธา

ที่	โครงการ	วัตถุประสงค์	เป้าหมาย (ผลผลิตของโครงการ)	งบประมาณและที่ผ่านมา					ตัวชี้วัด (KPI)	ผลที่คาดว่าจะได้รับ	หน่วยงาน รับผิดชอบหลัก
				๒๕๖๖ (บาท)	๒๕๖๗ (บาท)	๒๕๖๘ (บาท)	๒๕๖๙ (บาท)	๒๕๗๐ (บาท)			
๔	โครงการก่อสร้างสนามวอลเลย์บอล	- เพื่อเป็นแหล่งเรียนรู้ของเด็กเล็ก ภายในตำบลหนองแวง - เพื่อเสริมสร้างศักยภาพด้านร่างกายและจิตใจให้กับเด็กเล็ก	๑)โครงการก่อสร้างสนามวอลเลย์บอล กว้าง ๒๒.๐๐ เมตร ยาว ๔๒.๐๐ เมตร	๑๗๕,๐๐๐ งบ อบต.	๑๗๕,๐๐๐ งบ อบต.	๑๗๕,๐๐๐ งบ อบต.	๑๗๕,๐๐๐ งบ อบต.	๑๗๕,๐๐๐ งบ อบต.	สนามฟุตบอล มีเพิ่มขึ้น	- เด็กเล็กมีสถานที่ในการศึกษา - เด็กพอต่อปริมาณของเด็กในตำบล - พัฒนาคณะภาพชีวิต	กองช่าง
๕	โครงการก่อสร้างสนามฟุตบอล ๗ คน แบบปูหญ้า	- เพื่อเป็นแหล่งเรียนรู้ของเด็กเล็ก ภายในตำบลหนองแวง - เพื่อเสริมสร้างศักยภาพด้านร่างกายและจิตใจให้กับเด็กเล็ก	๑)โครงการก่อสร้างสนามฟุตบอล ๗ คน แบบปูหญ้า กว้าง ๒๒.๐๐ เมตร ยาว ๔๒.๐๐ เมตร	๒๔๔,๓๐๐ งบ อบต.	๒๔๔,๓๐๐ งบ อบต.	๒๔๔,๓๐๐ งบ อบต.	๒๔๔,๓๐๐ งบ อบต.	๒๔๔,๓๐๐ งบ อบต.	สนามฟุตบอล มีเพิ่มขึ้น	- เด็กเล็กมีสถานที่ในการศึกษา - เด็กพอต่อปริมาณของเด็กในตำบล - พัฒนาคณะภาพชีวิต	กองช่าง
๖	ก่อสร้างสนามเด็กเล่นสำหรับ ศูนย์พัฒนาเด็กเล็กฯ พร้อม อุปกรณ์การเล่นเด็ก	- เพื่อเป็นการส่งเสริมการออกกำลังกาย - เพื่อเสริมสร้างพัฒนาการทางร่างกาย ของเด็กเล็ก	- ก่อสร้างสนามเด็กเล่นสำหรับศูนย์พัฒนาเด็กเล็กฯ พร้อม อุปกรณ์การเล่นเด็ก จำนวน ๑ แห่ง ภายในตำบลหนองแวง	๔๐๐,๐๐๐ งบ อบต.	๔๐๐,๐๐๐ งบ อบต.	๔๐๐,๐๐๐ งบ อบต.	๔๐๐,๐๐๐ งบ อบต.	๔๐๐,๐๐๐ งบ อบต.	สนามเด็กเล่น มีเพิ่มขึ้น	- เด็กเล็กมีพัฒนาการทางร่างกายที่ดี เหมาะสมกับวัย - พัฒนาคณะภาพชีวิต	กองช่าง
รวม	๖ โครงการ			๗,๘๘๕,๓๐๐	๗,๘๘๕,๓๐๐	๗,๘๘๕,๓๐๐	๗,๘๘๕,๓๐๐	๗,๘๘๕,๓๐๐	-		

รายละเอียดโครงการพัฒนา

แผนพัฒนาท้องถิ่นห้าปี (พ.ศ. ๒๕๖๖ - ๒๕๗๐)

องค์การบริหารส่วนตำบลหนองแวง

ก. ยุทธศาสตร์จังหวัดที่ ๑. การพัฒนาศักยภาพการค้าการลงทุน เพื่อเพิ่มขีดความสามารถเป็นสากล

ข. ยุทธศาสตร์การพัฒนาของ อบท. ในเขตจังหวัดที่ ๑. ด้านการพัฒนาเศรษฐกิจชุมชน

๑. ยุทธศาสตร์การพัฒนาด้านโครงสร้างพื้นฐาน

๑.๑ แผนงานอุตสาหกรรมและการโยธา

ที่	โครงการ	วัตถุประสงค์	เป้าหมาย (ผลผลิตของโครงการ)	งบประมาณและที่ผ่านมา					ตัวชี้วัด (KPI)	ผลที่คาดว่าจะได้รับ	หน่วยงานรับผิดชอบหลัก
				๒๕๖๖ (บาท)	๒๕๖๗ (บาท)	๒๕๖๘ (บาท)	๒๕๖๙ (บาท)	๒๕๗๐ (บาท)			
๑	ขุดลอกอ่างเก็บน้ำบ้านหนองแวง หมู่ที่ ๑	-เพื่อแก้ปัญหาอุทกภัยและใช้ในการทำการเกษตร	ขุดลอกอ่างเก็บน้ำหมู่ที่ ๑ ปริมาณกว้าง ๑๗๐ เมตร ความยาว ๒๓๐ เมตร ขุดลึกจากก้นอ่างเดิมไม่น้อยกว่า ๓ เมตร	๔,๕๕๐,๐๐๐	๔,๕๕๐,๐๐๐	๔,๕๕๐,๐๐๐	๔,๕๕๐,๐๐๐	๔,๕๕๐,๐๐๐	จำนวนครัวเรือนที่นำใช้อุปโภคและการทำเกษตร	ประชาชนมีน้ำเพียงพอต่อการอุปโภคและการเกษตร	กรมส่งเสริมการปกครองส่วนท้องถิ่น/ กองช่าง อบต./ กรมส่งเสริมการปกครองส่วนท้องถิ่น/ กองช่าง อบต./ อบจ.
๒	ก่อสร้างถนนลาดยางแอสฟัลติกคอกกรีตสายบ้านหนองแวง หมู่ที่ ๑ ถึงบ้านแหลมทองพัฒนา หมู่ที่ ๔	-เพื่อการคมนาคมสะดวกขึ้นมีความปลอดภัยในชีวิตและทรัพย์สิน	ถนนลาดยางแอสฟัลติกคอกกรีตสายบ้านหนองแวง หมู่ที่ ๑ ถึงบ้านแหลมทองพัฒนา หมู่ที่ ๔ ระยะทางตลอดสาย ๒,๕๐๐ เมตร ปริมาณงาน ขนาดความกว้าง ๕ เมตร หนา ๐.๑๕ เมตร หรือพื้นที่รวมไม่น้อยกว่า ๑๒,๕๐๐ ตารางเมตร	๙,๒๑๐,๐๐๐	๙,๒๑๐,๐๐๐	๙,๒๑๐,๐๐๐	๙,๒๑๐,๐๐๐	๙,๒๑๐,๐๐๐	ร้อยละหรือจำนวนครัวเรือนประชาชนที่มีการคมนาคมสะดวกขึ้น	ประชาชนได้รับความสะดวกด้านการจราจร และมีความปลอดภัยในชีวิตและทรัพย์สิน	กรมส่งเสริมการปกครองส่วนท้องถิ่น/ กองช่าง อบต./ อบจ.
๓	ก่อสร้างถนนคอนกรีตเสริมเหล็ก รอบอ่างเก็บน้ำบ้านหนองแวง หมู่ที่ ๑	-เพื่อการคมนาคมสะดวกขึ้นมีความปลอดภัยในชีวิตและทรัพย์สิน	ถนนคอนกรีตเสริมเหล็ก รอบอ่างเก็บน้ำบ้านหนองแวง หมู่ที่ ๑ ปริมาณงาน ความกว้าง ๕ เมตร ความยาว ๕๑๕ เมตร หนา ๐.๑๕ เมตร หรือพื้นที่รวมไม่น้อยกว่า ๔,๕๗๕ ตารางเมตร	๒,๕๒๐,๐๐๐	๒,๕๒๐,๐๐๐	๒,๕๒๐,๐๐๐	๒,๕๒๐,๐๐๐	๒,๕๒๐,๐๐๐	ร้อยละหรือจำนวนครัวเรือนประชาชนที่มีการคมนาคมสะดวกขึ้น	ประชาชนได้รับความสะดวกด้านการจราจร และมีความปลอดภัยในชีวิตและทรัพย์สิน	กรมส่งเสริมการปกครองส่วนท้องถิ่น/ กองช่าง อบต./ อบจ.
๔	ปรับปรุงผิวจราจรแอสฟัลติกคอกกรีต สายบ้านหนองแวง หมู่ที่ ๑ ถึง หมู่ที่ ๑๐	-เพื่อการคมนาคมสะดวกขึ้นมีความปลอดภัยในชีวิตและทรัพย์สิน	ปรับปรุงผิวจราจรแอสฟัลติกคอกกรีต สายบ้านหนองแวง หมู่ที่ ๑ ถึง หมู่ที่ ๑๐ ขนาดความกว้าง ๕ เมตร ความยาว ๑,๗๐๐ เมตร หนา ๐.๑๕ เมตร หรือพื้นที่รวมไม่น้อยกว่า ๘,๕๐๐ ตารางเมตร	๒,๕๕๐,๐๐๐	๒,๕๕๐,๐๐๐	๒,๕๕๐,๐๐๐	๒,๕๕๐,๐๐๐	๒,๕๕๐,๐๐๐	ร้อยละหรือจำนวนครัวเรือนที่ได้รับความปลอดภัยในชีวิตและทรัพย์สิน	ประชาชนได้รับความปลอดภัยในชีวิตและทรัพย์สิน	กรมส่งเสริมการปกครองส่วนท้องถิ่น/ กองช่าง อบต./ อบจ.

รายละเอียดโครงการพัฒนา

แผนพัฒนาท้องถิ่นห้าปี (พ.ศ. ๒๕๖๖ - ๒๕๗๐)

องค์การบริหารส่วนตำบลหนองแวง

ก. ยุทธศาสตร์จังหวัดที่ ๑. การพัฒนาศักยภาพการการค้าการลงทุน เพื่อเพิ่มขีดความสามารถในการแข่งขันด้วยเทคโนโลยีที่ทันสมัยและเป็นสากล

ข. ยุทธศาสตร์การพัฒนาของ อบท. ในเขตจังหวัดที่ ๑. ด้านการพัฒนาเศรษฐกิจชุมชน

๑. ยุทธศาสตร์การพัฒนาตำบลโครงสร้างพื้นฐาน

๑.๑ แผนงานอุตสาหกรรมและการโยธา

ที่	โครงการ	วัตถุประสงค์	เป้าหมาย (ผลผลิตของโครงการ)	งบประมาณและที่ผ่านมา					ตัวชี้วัด (KPI)	ผลที่คาดว่าจะได้รับ	หน่วยงาน รับผิดชอบหลัก
				๒๕๖๖ (บาท)	๒๕๖๗ (บาท)	๒๕๖๘ (บาท)	๒๕๖๙ (บาท)	๒๕๗๐ (บาท)			
๕	ก่อสร้างถนนลาดยางแอสฟัลท์ติกคอกกรีตเสริมเหล็ก คอกกรีต สายบ้านค้ำบนเวียงชัย หมู่ที่ ๓ ถึงฝายประชาอาสา บ้านค้ำบนเวียงชัย หมู่ที่ ๓	-เพื่อการคมนาคมสะดวกขึ้นมีความปลอดภัยในชีวิตและทรัพย์สิน	ถนนลาดยางแอสฟัลท์ติกคอกกรีต สายบ้านค้ำบนเวียงชัย หมู่ที่ ๓ ถึงฝายประชาอาสา บ้านค้ำบนเวียงชัย หมู่ที่ ๓ ปริมาณงาน ขนาดความกว้าง ๕ เมตร ความยาว ๒,๓๐๐ เมตร หรือพื้นที่รวมไม่น้อยกว่า ๑๑,๕๐๐ ตารางเมตร	๙,๐๕๐,๐๐๐	๙,๐๕๐,๐๐๐	๙,๐๕๐,๐๐๐	๙,๐๕๐,๐๐๐	๙,๐๕๐,๐๐๐	ร้อยละหรือจำนวนครัวเรือนประชาชนที่มีการคมนาคมสะดวกขึ้น	ประชาชนได้รับความสะดวกด้านการจราจร และมีความปลอดภัยในชีวิตและทรัพย์สิน	กรมส่งเสริมการปกครองส่วนท้องถิ่น/ กองช่าง อบต./ อบจ.
๖	ก่อสร้างถนนคอนกรีตเสริมเหล็ก บ้านนางม หมู่ที่ ๗	-เพื่อการคมนาคมสะดวกขึ้นมีความปลอดภัยในชีวิตและทรัพย์สิน	ถนนคอนกรีตเสริมเหล็ก บ้านนางม หมู่ที่ ๗ ถึงแยกบ้านเท่อ หมู่ที่ ๖ ขนาดความกว้าง ๕ เมตร ความยาว ๒,๑๕๐ เมตร หน้า ๐.๑๕ เมตร หรือพื้นที่รวมไม่น้อยกว่า ๑๐,๗๕๐ ตารางเมตร	๕,๙๐๐,๐๐๐	๕,๙๐๐,๐๐๐	๕,๙๐๐,๐๐๐	๕,๙๐๐,๐๐๐	๕,๙๐๐,๐๐๐	ร้อยละหรือจำนวนครัวเรือนประชาชนที่ปลอดภัยในชีวิตและทรัพย์สิน	- ประชาชนได้รับความสะดวกมีความปลอดภัยในชีวิตและทรัพย์สิน	กรมส่งเสริมการปกครองส่วนท้องถิ่น/ กองช่าง อบต./ อบจ.
๗	ก่อสร้างถนนคอนกรีตเสริมเหล็ก สายสะพานหัวงาวหมู่ที่ ๗ ถึงแยกบ้านภูเก้าโฮ หมู่ที่ ๒	-เพื่อการคมนาคมสะดวกขึ้นมีความปลอดภัยในชีวิตและทรัพย์สิน	ก่อสร้างถนนคอนกรีตเสริมเหล็ก สายสะพานหัวงาว หมู่ที่ ๗ ถึงแยกบ้านภูเก้าโฮ หมู่ที่ ๒ ความยาว ๕ เมตร ความยาว ๓,๐๐๐ เมตร หน้า ๐.๑๕ เมตร หรือพื้นที่รวมไม่น้อยกว่า ๑๕,๐๐๐ ตารางเมตร	๙,๗๒๐,๐๐๐	๙,๗๒๐,๐๐๐	๙,๗๒๐,๐๐๐	๙,๗๒๐,๐๐๐	๙,๗๒๐,๐๐๐	ร้อยละหรือจำนวนครัวเรือนประชาชนที่มีการคมนาคมสะดวกขึ้น	ประชาชนได้รับความสะดวกด้านการจราจร และมีความปลอดภัยในชีวิตและทรัพย์สิน	กรมส่งเสริมการปกครองส่วนท้องถิ่น/ กองช่าง อบต./ อบจ.
๘	ก่อสร้างถนนลาดยางแอสฟัลท์ติก คอกกรีตสายหนองแวง หมู่ที่ ๘ ถึงบ้านแหลมทองพัฒนา หมู่ที่ ๔ ระยะทางตลอดสาย ๒,๕๐๐ เมตร ปริมาณงาน ขนาดความกว้าง ๕ เมตร หน้า ๐.๑๕ เมตร หรือพื้นที่รวมไม่น้อยกว่า ๑๒,๕๐๐ ตารางเมตร	-เพื่อการคมนาคมสะดวกขึ้นมีความปลอดภัยในชีวิตและทรัพย์สิน	ถนนลาดยางแอสฟัลท์ติกคอกกรีตสายบ้านหนองแวง หมู่ที่ ๘ ถึงบ้านแหลมทองพัฒนา หมู่ที่ ๔ ระยะทางตลอดสาย ๒,๕๐๐ เมตร ปริมาณงาน ขนาดความกว้าง ๕ เมตร หน้า ๐.๑๕ เมตร หรือพื้นที่รวมไม่น้อยกว่า ๑๒,๕๐๐ ตารางเมตร	๙,๒๑๐,๐๐๐	๙,๒๑๐,๐๐๐	๙,๒๑๐,๐๐๐	๙,๒๑๐,๐๐๐	๙,๒๑๐,๐๐๐	ร้อยละหรือจำนวนครัวเรือนประชาชนที่มีการคมนาคมสะดวกขึ้น	ประชาชนได้รับความสะดวกด้านการจราจร และมีความปลอดภัยในชีวิตและทรัพย์สิน	กรมส่งเสริมการปกครองส่วนท้องถิ่น/ กองช่าง อบต./ อบจ.

รายละเอียดโครงการพัฒนา

แผนพัฒนาท้องถิ่นห้าปี (พ.ศ. ๒๕๖๖ - ๒๕๗๐)

องค์การบริหารส่วนตำบลหนองแวง

ก. ยุทธศาสตร์จังหวัดที่ ๑. การพัฒนาศักยภาพการค้าการลงทุน เพื่อเพิ่มขีดความสามารถในการแข่งขันด้วยเทคโนโลยีที่ทันสมัยและเป็นสากล

ข. ยุทธศาสตร์การพัฒนาของ อบท. ในเขตจังหวัดที่ ๑. ด้านการพัฒนาเศรษฐกิจชุมชน

๑. ยุทธศาสตร์การพัฒนาด้านโครงสร้างพื้นฐาน

๑.๑ แผนงานอุตสาหกรรมและการโยธา

ที่	โครงการ	วัตถุประสงค์	เป้าหมาย (ผลผลิตของโครงการ)	งบประมาณและที่ผ่านมา					ตัวชี้วัด (KPI)	ผลที่คาดว่าจะได้รับ	หน่วยงาน รับผิดชอบหลัก
				๒๕๖๖ (บาท)	๒๕๖๗ (บาท)	๒๕๖๘ (บาท)	๒๕๖๙ (บาท)	๒๕๗๐ (บาท)			
๙	ก่อสร้างถนนลาดยางแอสฟัลท์ติก คอนกรีตสายหนองเวง หมู่ที่ ๑๐ ถึงบ้านคำบองเวียงชัย ๑๐ ถึงบ้านคำบองเวียงชัย หมู่ที่ ๓	-เพื่อการคมนาคม สะดวกขึ้นมีความปลอดภัยในชีวิตและทรัพย์สิน	ถนนลาดยางแอสฟัลท์ติกคอนกรีตสายบ้านหนองเวง หมู่ที่ ๑๐ ถึงบ้านคำบองเวียงชัย หมู่ที่ ๓ ปริมาณงาน ระยะทางตลอดสาย ๒,๕๐๐ เมตร ปริมาณงาน ขนาดความกว้าง ๕ เมตร หนา ๐.๐๕ เมตร หรือพื้นที่รวมไม่น้อยกว่า ๑๒,๕๐๐ ตารางเมตร	๙,๒๑๐,๐๐๐	๙,๒๑๐,๐๐๐	๙,๒๑๐,๐๐๐	๙,๒๑๐,๐๐๐	๙,๒๑๐,๐๐๐	ร้อยละหรือจำนวนครัวเรือนประชาชนที่มีการคมนาคมสะดวกขึ้น	ประชาชนได้รับความสะดวกและมีความปลอดภัยในชีวิตและทรัพย์สิน	กรมส่งเสริมการปกครองส่วนท้องถิ่น/ กองช่าง อบต./ อบจ.
๑๐	โครงการขุดลอกห้วยวาง ระยะทาง ๓๐๐๐ เมตร หมู่ที่ ๖	-เพื่อกักเก็บน้ำไว้อุปโภคและใช้ในการทำการเกษตร	โครงการขุดลอกห้วยวางระยะทาง ๓๐๐๐ เมตร กว้าง ๕ เมตร ลึก ๒ เมตร	๖,๐๐๐,๐๐๐	๖,๐๐๐,๐๐๐	๖,๐๐๐,๐๐๐	๖,๐๐๐,๐๐๐	๖,๐๐๐,๐๐๐	จำนวนครัวเรือนที่มีน้ำใช้เพื่อการทำการเกษตร	ประชาชนมีน้ำเพียงพอต่อการทำการเกษตร	กรมส่งเสริมการปกครองส่วนท้องถิ่น/ กองช่าง อบต./ อบจ.
๑๑	โครงการขุดลอกคลองแก กว้าง ๕ เมตรยาว ๕๐๐ เมตรความลึก ๒ เมตร หมู่ที่ ๖	-เพื่อกักเก็บน้ำไว้อุปโภคและใช้ในการทำการเกษตร	ขุดลอกคลองแก กว้าง ๕ เมตรยาว ๕๐๐ เมตรความลึก ๒ เมตร	๗,๕๐๐,๐๐๐	๗,๕๐๐,๐๐๐	๗,๕๐๐,๐๐๐	๗,๕๐๐,๐๐๐	๗,๕๐๐,๐๐๐	จำนวนครัวเรือนที่มีน้ำใช้เพื่อการทำการเกษตร	ประชาชนมีน้ำเพียงพอต่อการทำการเกษตร	กรมส่งเสริมการปกครองส่วนท้องถิ่น/ กองช่าง อบต./ อบจ.
รวม	๑๑ โครงการ	-	-	๙,๒๑๐,๐๐๐	๙,๒๑๐,๐๐๐	๙,๒๑๐,๐๐๐	๙,๒๑๐,๐๐๐	๙,๒๑๐,๐๐๐	-	-	-

รายละเอียดโครงการพัฒนา

แผนพัฒนาท้องถิ่นห้าปี (พ.ศ. ๒๕๖๖ - ๒๕๗๐)

องค์การบริหารส่วนตำบลหนองแวง

ก. ยุทธศาสตร์จังหวัดที่ ๓. การยกระดับคุณภาพชีวิตเพื่อสร้างความเข้มแข็งให้สังคม มีความพร้อมรับการเปลี่ยนแปลงทางเศรษฐกิจ สังคม และวัฒนธรรม

ข. ยุทธศาสตร์การพัฒนาของ อปท. ในเขตจังหวัดที่ ๔. ด้านการจัดการศึกษาและการเสริมสร้างความรู้และคุณภาพชีวิตที่ดีของประชาชน

๑. ยุทธศาสตร์การพัฒนาด้านโครงสร้างพื้นฐาน

๑.๑ แผนงานอุตสาหกรรมและการโยธา

ที่	โครงการ	วัตถุประสงค์	เป้าหมาย (ผลผลิตของโครงการ)	งบประมาณและที่ผ่านมา					ตัวชี้วัด (KPI)	ผลที่คาดว่าจะได้รับ	หน่วยงาน รับผิดชอบ
				๒๕๖๖ (บาท)	๒๕๖๗ (บาท)	๒๕๖๘ (บาท)	๒๕๖๙ (บาท)	๒๕๗๐ (บาท)			
๑	โครงการขุดลอกลำห้วยภายในตำบลหนองแวง	เพื่อให้สามารถกักเก็บน้ำไว้ใช้ในการเกษตรช่วงฤดูแล้ง	โครงการขุดลอกลำห้วยภายในตำบลหนองแวง รายละเอียดตามแบบแปลนของ อปท. หนองแวง	๒,๐๐๐,๐๐๐	๒,๐๐๐,๐๐๐	๒,๐๐๐,๐๐๐	๒,๐๐๐,๐๐๐	๒,๐๐๐,๐๐๐	จำนวนครัวเรือน มีน้ำใช้อย่างเพียงพอ	ประชาชนมีน้ำใช้ในฤดูแล้ง	กองช่าง
๒	โครงการก่อสร้างถนน คสล. ภายในตำบลหนองแวง	เพื่อให้มีวงจรจราจรที่สะดวก อำนวยความสะดวก ปลอดภัยและสามารถลดเสียง ผลผลิตทางการเกษตรได้	โครงการก่อสร้างถนน คสล. ภายในตำบล รายละเอียดตามแบบแปลนของ อปท. หนองแวง	๒,๐๐๐,๐๐๐	๒,๐๐๐,๐๐๐	๒,๐๐๐,๐๐๐	๒,๐๐๐,๐๐๐	๒,๐๐๐,๐๐๐	จำนวนครัวเรือน ประชาชนที่มีการ คมนาคมสะดวก รวดเร็วเพิ่มมากขึ้น	สามารถลดเสียงผลผลิต ทางการเกษตรได้รวดเร็ว	กองช่าง
รวม	๒ โครงการ	-	-	๔,๐๐๐,๐๐๐	๔,๐๐๐,๐๐๐	๔,๐๐๐,๐๐๐	๔,๐๐๐,๐๐๐	๔,๐๐๐,๐๐๐	-	-	-

รายละเอียดโครงการพัฒนา

ผ.๐๓

แผนพัฒนาท้องถิ่นห้าปี (พ.ศ. ๒๕๖๖ - ๒๕๖๗)

องค์การบริหารส่วนตำบลหนองแวง

ก. ยุทธศาสตร์จังหวัดที่ ๓. การยกระดับคุณภาพชีวิตเพื่อสร้างความเข้มแข็งให้สังคม มีความพร้อมรับการเปลี่ยนแปลงทางเศรษฐกิจ สังคม และวัฒนธรรม

ข. ยุทธศาสตร์การพัฒนาของ อปท. ในเขตจังหวัดที่ ๔. ด้านการจัดการศึกษาและการเสริมสร้างความรู้และคุณภาพชีวิตที่ดีของประชาชน

๒. ยุทธศาสตร์การพัฒนาด้านเศรษฐกิจ

๒.๒ แผนงานการเกษตร

ที่	โครงการ	วัตถุประสงค์	เป้าหมาย (ผลผลิตของโครงการ)	งบประมาณและที่ผ่านมา					ตัวชี้วัด (KPI)	ผลที่คาดว่าจะได้รับ	หน่วยงาน รับผิดชอบหลัก
				๒๕๖๖ (บาท)	๒๕๖๗ (บาท)	๒๕๖๘ (บาท)	๒๕๖๙ (บาท)	๒๕๗๐ (บาท)			
๑	โครงการชุดเจาะบ่อบาดาล ภายในตำบลหนองแวง	เพื่อจัดให้มีน้ำเพื่อการอุปโภค หรือน้ำเพื่อการเกษตร	โครงการชุดเจาะบ่อบาดาล ภายใน ตำบลหนองแวง	๒,๐๐๐,๐๐๐	๒,๐๐๐,๐๐๐	๒,๐๐๐,๐๐๐	๒,๐๐๐,๐๐๐	๒,๐๐๐,๐๐๐	จำนวนครัวเรือนมี น้ำใช้อย่างเพียงพอ	ประชาชนมีน้ำใช้ในทุกจุดแล้ว	กองช่าง
รวม	๑ โครงการ	-	-	๒,๐๐๐,๐๐๐	๒,๐๐๐,๐๐๐	๒,๐๐๐,๐๐๐	๒,๐๐๐,๐๐๐	๒,๐๐๐,๐๐๐	-	-	-



ส่วนที่ ๔

การติดตามและประเมินผล

ส่วนที่ ๔

การติดตามและประเมินผล

๑. การติดตามและประเมินผลยุทธศาสตร์

ในการจัดทำแผนพัฒนาท้องถิ่นนั้น จะต้องมีการติดตามและประเมินผลแผนพัฒนา โดยจะต้องติดตามและประเมินยุทธศาสตร์ ตามระเบียบกระทรวงมหาดไทย ว่าด้วยการจัดทำแผนขององค์กรปกครองส่วนท้องถิ่น พ.ศ. ๒๕๔๘ หมวด ๖ ข้อ ๒๙ และระเบียบกระทรวงมหาดไทย ว่าด้วยการจัดทำแผนขององค์กรปกครองส่วนท้องถิ่น (ฉบับที่ ๒) พ.ศ. ๒๕๕๙ ข้อ ๑๓ ๒. ตามระเบียบกระทรวงมหาดไทย ว่าด้วยการจัดทำแผนขององค์กรปกครองส่วนท้องถิ่น (ฉบับที่ ๒) พ.ศ. ๒๕๕๙ ข้อ ๑๓ และในการประเมินแผนนั้นจะต้อง ดำเนินการประเมินคุณภาพของแผนยุทธศาสตร์การพัฒนาตามแนวทางการติดตามและประเมินผลยุทธศาสตร์เพื่อสอดคล้องแผนพัฒนาท้องถิ่นห้าปีขององค์กรปกครองส่วนท้องถิ่น แจ้งตามหนังสือกระทรวงมหาดไทย ที่ มท ๐๘๑๐.๒/ว ๕๗๙๗ ลงวันที่ ๑๐ ตุลาคม ๒๕๕๙ เรื่อง แนวทางและหลักเกณฑ์การจัดทำและประสานแผนพัฒนาท้องถิ่นสี่ปี (พ.ศ. ๒๕๖๑ - ๒๕๖๔) ขององค์กรปกครองส่วนท้องถิ่น ตามระเบียบกระทรวงมหาดไทย ว่าด้วยการจัดทำแผนขององค์กรปกครองส่วนท้องถิ่น (ฉบับที่ ๓) พ.ศ. ๒๕๖๑

๒. การติดตามและประเมินผลโครงการ

ในการจัดทำแผนพัฒนาท้องถิ่นนั้น จะต้องมีการติดตามและประเมินผลแผนพัฒนา โดยจะต้องติดตามและประเมินยุทธศาสตร์ ตามระเบียบกระทรวงมหาดไทย ว่าด้วยการจัดทำแผนขององค์กรปกครองส่วนท้องถิ่น พ.ศ. ๒๕๔๘ หมวด ๖ ข้อ ๒๙ และระเบียบกระทรวงมหาดไทย ว่าด้วยการจัดทำแผนขององค์กรปกครองส่วนท้องถิ่น (ฉบับที่ ๒) พ.ศ. ๒๕๕๙ ข้อ ๑๓ ๒. ตามระเบียบกระทรวงมหาดไทย ว่าด้วยการจัดทำแผนขององค์กรปกครองส่วนท้องถิ่น (ฉบับที่ ๒) พ.ศ. ๒๕๕๙ ข้อ ๑๓ และในการประเมินแผนนั้นจะต้อง ดำเนินการประเมินคุณภาพของแผนยุทธศาสตร์การพัฒนาตามแนวทางการติดตามและประเมินผลยุทธศาสตร์เพื่อสอดคล้องแผนพัฒนาท้องถิ่นห้าปีขององค์กรปกครองส่วนท้องถิ่น แจ้งตามหนังสือกระทรวงมหาดไทย ที่ มท ๐๘๑๐.๒/ว ๕๗๙๗ ลงวันที่ ๑๐ ตุลาคม ๒๕๕๙ เรื่อง แนวทางและหลักเกณฑ์การจัดทำและประสานแผนพัฒนาท้องถิ่นห้าปี (พ.ศ. ๒๕๖๑ - ๒๕๖๔) ขององค์กรปกครองส่วนท้องถิ่น ตามระเบียบกระทรวงมหาดไทย ว่าด้วยการจัดทำแผนขององค์กรปกครองส่วนท้องถิ่น (ฉบับที่ ๓) พ.ศ. ๒๕๖๑

๓. สรุปผลการพัฒนาท้องถิ่นในภาพรวม

๓.๑ การวัดผลในเชิงปริมาณและเชิงคุณภาพ

(๑) การวัดผลในเชิงปริมาณ

ตามที่องค์การบริหารส่วนตำบลหนองแวงได้ดำเนินการจัดทำแผนพัฒนาขึ้นมาเพื่อใช้เป็นเครื่องมือในการพัฒนาตำบลให้บรรลุเป้าหมายที่วางไว้ เกิดประสิทธิภาพประสิทธิผลสูงสุดในการแก้ไขปัญหาให้กับประชาชน ในการจัดทำแผนพัฒนานั้นจะต้องมีการติดตามและประเมินแผนพัฒนา ตามระเบียบกระทรวงมหาดไทย ว่าด้วยการจัดทำแผนขององค์กรปกครองส่วนท้องถิ่น พ.ศ. ๒๕๔๘ หมวด ๖ ข้อ ๒๙ และระเบียบกระทรวงมหาดไทย ว่าด้วยการจัดทำแผนขององค์กรปกครองส่วนท้องถิ่น (ฉบับที่ ๒) พ.ศ. ๒๕๕๙ ข้อ ๑๓

โดยคณะกรรมการติดตามและประเมินแผนพัฒนาเป็นผู้ดำเนินการติดตามและประเมินผลแผนพัฒนา ซึ่งคณะกรรมการจะต้องดำเนินการกำหนดแนวทาง วิธีการในการติดตามและประเมินผลแผนพัฒนา ดำเนินการติดตาม และประเมินผลแผนพัฒนา รายงานผลและเสนอความเห็นซึ่งได้จากการติดตามและประเมินผลแผนพัฒนาต่อผู้บริหาร ท้องถิ่น เพื่อให้ผู้บริหารท้องถิ่นเสนอต่อสภาท้องถิ่น และคณะกรรมการพัฒนาท้องถิ่น พร้อมทั้งประกาศผลการติดตาม และประเมินผลแผนพัฒนาให้ประชาชนในท้องถิ่นทราบในที่เปิดเผยภายในสิบห้าวันนับแต่วันรายงานผลและเสนอ

ความเห็นดังกล่าวและต้องปิดประกาศไว้เป็นระยะเวลาไม่น้อยกว่าสามสิบวันโดยอย่างน้อยปีละสองครั้ง ภายในเดือนเมษายนและภายในเดือนตุลาคมของทุกปี

โดยเครื่องมือที่ใช้ในการติดตามและประเมินผลในเชิงปริมาณ มีดังนี้

แบบที่ ๑ การกำกับการจัดทำแผนยุทธศาสตร์ขององค์กรปกครองส่วนท้องถิ่น

แบบที่ ๒ แบบติดตามผลการดำเนินงานขององค์กรปกครองส่วนท้องถิ่น

แบบที่ ๓/๑ แบบประเมินผลการดำเนินงานตามแผนยุทธศาสตร์

แบบประเมินคุณภาพของแผนพัฒนา

(แจ้งตามหนังสือกระทรวงมหาดไทย ที่ มท ๐๘๑๐.๒/ว ๐๗๐๓ ลงวันที่ ๒ กุมภาพันธ์ ๒๕๕๘ เรื่อง แนวทางและหลักเกณฑ์การจัดทำและประสานแผนสามปีขององค์กรปกครองส่วนท้องถิ่น ข้อ ๗ การวัดคุณภาพของแผนพัฒนาท้องถิ่น ตามนัยหนังสือกระทรวงมหาดไทย ด่วนที่สุด ที่ มท ๐๘๑๐.๒/ว ๔๘๓๐ ลงวันที่ ๒๒ พฤศจิกายน ๒๕๕๖ ให้แล้วเสร็จภายใน ๑๕ วัน นับแต่วันประกาศใช้แผนพัฒนาท้องถิ่น)

การติดตามและประเมินผลด้วยระบบ e-plan (www.dla.go.th)

(๒) การวัดผลในเชิงคุณภาพ

การจัดผลเชิงคุณภาพ องค์กรบริหารส่วนตำบลหนองแวงใช้การสำรวจความพึงพอใจในการวัดผลเชิงคุณภาพโดยภาพรวม โดยได้มีการประเมินความพึงพอใจ ซึ่งการประเมินความพึงพอใจทำให้ทราบถึงผลเชิงคุณภาพในการดำเนินงานขององค์กรบริหารส่วนตำบลหนองแวงในภาพรวม

โดยเครื่องมือที่ใช้ในการประเมินความพึงพอใจ มีดังนี้

แบบที่ ๓/๒ แบบประเมินความพึงพอใจต่อผลการดำเนินงานขององค์กรบริหารส่วนตำบล

แบบที่ ๓/๓ แบบประเมินความพึงพอใจของประชาชนที่มีต่อการให้บริการ

๔. ข้อเสนอแนะในการจัดทำแผนพัฒนาท้องถิ่นในอนาคต

๔.๑ ผลกระทบนำไปสู่ออนาคต

๑. เกิดการพัฒนาพัฒนาที่ล่าช้า เพราะการดำเนินงานต่างๆ ขององค์กรปกครองส่วนท้องถิ่นต้องผ่านกระบวนการหลายขั้นตอน สลับซับซ้อน
๒. ประชาชนอาจเกิดความเบื่อหน่ายกับกระบวนการจัดทำแผนที่มีความยุ่งยากมากขึ้น
๓. ปัญหาอาจไม่ได้รับการแก้ไขอย่างตรงจุดเพราะข้อจำกัดของระเบียบกฎหมายที่ทำให้ยากและบางเรื่องอาจทำไม่ได้

๔.๒ ข้อเสนอแนะ ผลจากการพัฒนา

- ๑) การจัดทำแผนพัฒนาท้องถิ่นห้าปีควรพิจารณาใช้แผนยุทธศาสตร์การพัฒนามาเป็นกรอบในการจัดทำแผนพัฒนาท้องถิ่นห้าปีและให้มีความสอดคล้องกัน
- ๒) การจัดทำแผนพัฒนาท้องถิ่นห้าปีควรพิจารณางบประมาณและคำนึงถึงสถานการณ์คลังในการพิจารณาโครงการ/กิจกรรม ที่จะบรรจุในแผนพัฒนาถิ่นสี่ปี
- ๓) ควรเร่งรัดให้มีการดำเนินโครงการ/กิจกรรม ที่ตั้งในข้อบัญญัติงบประมาณรายจ่ายให้สามารถดำเนินการได้ในปีงบประมาณนั้น

๔) องค์การบริหารส่วนตำบลหนองแวงควรพิจารณาตั้งงบประมาณให้เพียงพอและเหมาะสมกับภารกิจ
แต่ละด้านที่จะต้องดำเนินการ ซึ่งจะช่วยลดปัญหาในการโอนเพิ่ม โอนลด โอนตั้งจ่ายรายการใหม่
